



Cymdeithas Llywodraeth Leol Cymru  
Rhaglen Gwella Gwastraff

# Data Cyllid Gwastraff Adroddiad 2021-22

Rhagfyr 2023



Mae'r ddogfen hon hefyd ar gael yn Saesneg

This document is also available in English

**Cymdeithas Llywodraeth Leol Cymru  
Welsh Local Government Association**

**Un Rhodfa'r Gamlas**

Heol Dumballs  
Caerdydd  
CF10 5BF  
**Ffôn: 029 2046 8600**

**wlga.cymru**

**One Canal Parade**

Dumballs Road  
Cardiff  
CF10 5BF  
**Tel: 029 2046 8600**

**wlga.wales**

# Cymdeithas Llywodraeth Leol Cymru – Llais Cynghorau Cymru

Ni yw Cymdeithas Llywodraeth Leol Cymru (CLILC); sefydliad trawsbleidiol dan arweiniad gwleidyddol sy'n ceisio rhoi llais cryf i lywodraeth leol ar lefel genedlaethol. Rydym yn cynrychioli buddiannau llywodraeth leol ac yn hybu democratiaeth leol yng Nghymru.

Ein haelodau yw'r 22 o gynghorau yng Nghymru ac mae'r tri awdurdod tân ac achub ac awdurdodau'r 3 parc cenedlaethol yn aelodau cyswllt.

**Credwn fod y syniadau sy'n newid bywydau pobl yn digwydd yn lleol.**

Mae cymunedau ar eu gorau pan maent yn teimlo eu bod wedi'u cysylltu â'u Cyngor trwy ddemocratiaeth leol. Trwy hyrwyddo'r cysylltiadau hynny, eu hwyluso a'u cyflawni, gallwn ddatblygu democratiaeth leol fywiog sy'n galluogi cymunedau i ffynnu.

**Ein nod sylfaenol** yw hyrwyddo, diogelu, cefnogi a datblygu llywodraeth leol ddemocrataidd a buddiannau cynghorau yng Nghymru.

**Byddwn yn cyflawni ein gweledigaeth drwy**

- Hyrwyddo swyddogaeth a statws cynghorwyr ac arweinwyr cynghorau
- Sicrhau cymaint o ddisgresiwn lleol â phosibl o ran deddfwriaeth neu ganllawiau statudol
- Cefnogi a sicrhau cyllid cynaliadwy a hirdymor i gynghorau
- Hybu gwelliant dan arweiniad y sector
- Annog democratiaeth leol fywiog, gan hybu mwy o amrywiaeth
- Cefnogi cynghorau i reoli eu gweithlu'n effeithiol

## Cynnwys

<b>1. Crynodeb Gweithredol.....</b>	<b>6</b>
1.1 Canfyddiadau Allweddol .....	7
<b>2. Cyflwyniad .....</b>	<b>12</b>
<b>3. Canfyddiadau Manwl.....</b>	<b>14</b>
3.1 Cyfanswm Data Gwasanaeth.....	14
3.2 Defnyddio Grantiau .....	16
3.3 Gwastraff a Gasglwyd gan Gynghorau .....	17
<b>4. Costau Gwasanaeth Gwastraff Cartrefi.....</b>	<b>19</b>
<b>5. Deunyddiau Ailgylchu Sych .....</b>	<b>23</b>
5.1 Cyfanswm cost gwasanaeth ailgylchu deunyddiau sych.....	23
5.2 Casgliadau .....	25
5.3 Costau trosglwyddo .....	28
5.4 Costau trin .....	28
5.5 Incwm .....	30
<b>6. Gwasanaethau Gwastraff Organig.....</b>	<b>32</b>
<b>6.1 Gwasanaethau Gwastraff Bwyd.....</b>	<b>33</b>
6.1.1 Casglu gwastraff bwyd.....	35
6.1.2 Trin gwastraff bwyd.....	36
<b>6.2 Gwasanaethau Gwastraff Gwyrdd .....</b>	<b>37</b>
6.2.1 Cynghorau sy'n Codi Tâl a Chynghorau nad ydynt yn Codi Tâl .....	39
6.2.2 Casglu Gwastraff Gwyrdd.....	40
6.2.3 Trin Gwastraff Gwyrdd .....	42
<b>7. Gwasanaethau Ailgylchu a Chompostio Ymyl Palmant wedi'u Cyfuno</b>	<b>43</b>
<b>8. Gwastraff Gweddilliol.....</b>	<b>45</b>
8.1 Amllder Casglu Gwastraff Gweddilliol.....	46
8.2 Daliedyddion Gwastraff Gweddilliol.....	48
8.3 Gwastraff Gweddilliol – Tuedd Tymor Hwyl .....	49
8.4 Casglu Gwastraff Gweddilliol .....	50
8.4 Trosglwyddo Gwastraff Gweddilliol.....	51

8.5 Trin/ Prosesu Gwastraff Gweddilliol .....	53
8.6 Gwarediadau Tirlenwi Gwastraff Gweddilliol .....	54
<b>9. Canolfannau Ailgylchu Gwastraff y Cartref .....</b>	<b>58</b>
<b>10. Safleoedd Dod â Gwastraff.....</b>	<b>62</b>
<b>11. Gwastraff Arall a Gasglwyd.....</b>	<b>64</b>
11.1 Gwasanaeth Gwastraff Masnachol.....	64
11.2 Casgliadau Clytiau a Chynnyrch Hylendid Amsugol eraill.....	65
11.3 Gwastraff Clinigol.....	66
<b>12. Y Cam Nesaf .....</b>	<b>67</b>
<b>Atodiad A: Manylion y Gwasanaethau Casglu</b>	

# 1. Crynodeb Gweithredol

1. Drwy barhau â'r gwaith wnaeth ddechrau yn 2008/09, mae Rhaglen Gwella Gwastraff CLILC, gyda chefnogaeth pob un o'r 22 Cyngor yng Nghymru, wedi cynnal dadansoddiad o'r data cyllid gwastraff ar gyfer y flwyddyn ariannol 2021/22.
2. Oherwydd yr oedi arferol o ran data, mae'r adroddiad hwn yn dadansoddi data 2021/22 ac felly bydd yn cynnwys rhywfaint o effeithiau parhaol pandemig COVID-19 ar wasanaethau gwastraff Cyngorau ar draws Cymru.

Cyfanswm costau crynswth net

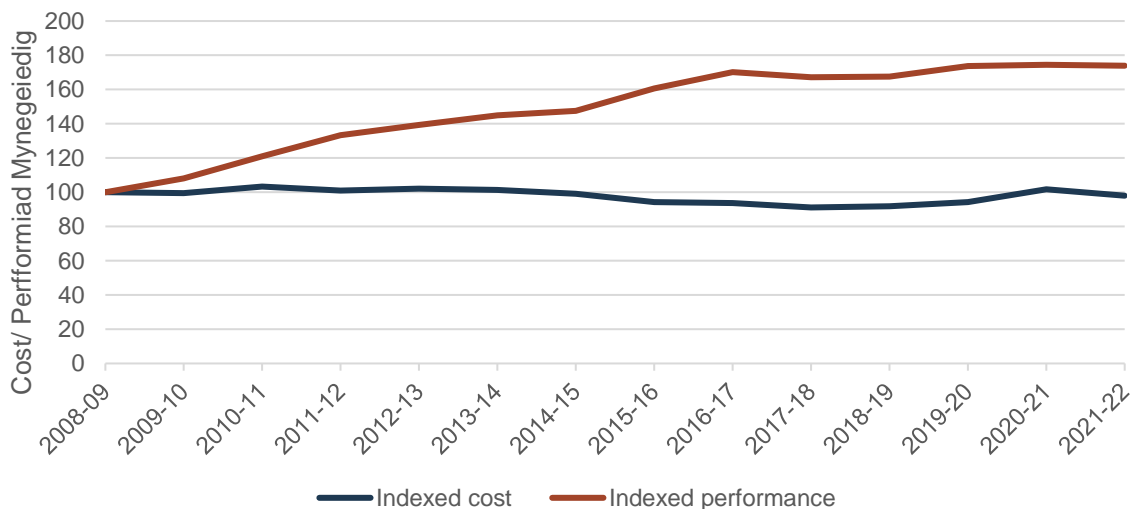

3. Mae'r graff uchod yn gosod cost net fyngeiedig gwasanaethau Gwastraff Solid Trefol rhwng 2008/09 a 2021/22 gyda pherfformiad myngeiedig dros yr un cyfnod o amser. Mae'r graff yn dangos, wrth addasu ar gyfer chwyddiant, y bu gostyngiad mewn costau net rhwng 2020/21 a 2021/22, y cynnydd cyntaf mewn termau real ers 2017/18. Mae cyfraddau ailgylchu wedi cynyddu'n sylweddol ers dechrau gwaelodlin y data, gan gynyddu o 35.6% i 65.2% yn 2021/22.
4. Rhwng 2020/21 a 2021/22, mae data cyllid yn dangos:
  - Bod cyfran ailgylchu Cymru wedi gostwng o 65.4% i 65.2%.
  - Bod 16 o'r 22 Cyngor wedi cyrraedd neu ragori ar y targed gofynnol statudol o 64%.
  - Bod 10 Cyngor wedi gweld cynnydd mewn perfformiad o gymharu â'r flwyddyn flaenorol (gweler ffigwr 2).
  - Bod costau gros wedi cynyddu 5.1% (1.2% mewn termau real)
  - Bod costau net wedi cynyddu 0.2% (gostyngiad o 3.8% mewn termau real)
5. Mae'r data a ddarparwyd gan Gyngorau trwy WasteDataFlow wedi mynd trwy broses sicrhau ansawdd gan y Rhaglen Gwella Gwastraff. Yna, cafodd y data ei ddadansoddi



gan ddefnyddio adnodd dadansoddi ariannol CLILC. Mae canlyniadau'r gwaith modelu wedi eu cynnwys yng nghorff yr adroddiad hwn. Ble bo'n bosibl, mae cymariaethau wedi eu llunio gyda data o flynyddoedd blaenorol.

- Tra bod dadansoddiad lefel uchel yn cael ei ddarparu mewn rhai manau, nid yw'r adroddiad yn dadansoddi gwahaniaethau cenedlaethol na lleol. Mae egluro *pam* bod newidiadau wedi digwydd yn rhan o'r broses feincnodi. Bydd adroddiadau meincnodi Rhaglen Gwella Gwastraff 2021/22 yn canolbwyntio'n bennaf ar wasanaethau gwastraff bwyd, gwasanaethau ailgylchu sych a chanolfannau ailgylchu gwastraff y cartref<sup>1</sup>. Bydd yr adroddiadau hyn ar gael ar y canolbwynt meincnodi ariannol gwasanaethau gwastraff.

## 1.1 Canfyddiadau Allweddol

Mae'r tabl isod yn dangos y gwariant net ar wasanaethau gwastraff yng Nghymru rhwng 2020/21 a 2021/22. Mae'r golofn olaf yn dangos y gwahaniaeth mewn termau real (wedi'i addasu ar gyfer chwyddiant). Roedd y Mynegai Prisiau Defnyddwyr ar gyfer y 12 mis rhwng mis Ebrill 2021 a mis Mawrth 2022 yn 3.98%. Dros y cyfnod hwn, gwelwyd gostyngiad o ran holl wariant gwasanaethau gwastraff cartrefi mewn termau real, ac eithrio Canolfannau Ailgylchu Gwastraff y Cartref, gyda chynnydd o 4.6%.

Gwariant ar wasanaethau gwastraff	2020/21 (£)	2021/22 (£)	Gwahaniaeth (£)	Gwahaniaeth (%)	% Gwahaniaeth mewn Termau Real Chwyddiant= 3.98%
Cyfanswm gwariant gros	316,732,160	332,984,024	16,251,864	5.13%	1.15%
Cyfanswm gwariant net	283,348,945	283,826,107	477,162	0.17%	(-) 3.81%
Gwariant net ar wasanaethau gwastraff cartrefi <sup>2</sup>	268,818,958	270,654,288	1,835,330	0.68%	(-) 3.3%
Ailgylchu deunyddiau sych (net)	74,563,560	72,716,141	(-) 1,847,419	(-) 2.48%	(-) 6.46%
Gwastraff organig (net)	55,866,396	56,189,247	322,851	0.58%	(-) 3.4%
Gwastraff gweddilliol (net)	98,192,385	98,148,534	(-) 43,850	(-) 0.04%	(-) 4.02%
Canolfannau Ailgylchu Gwastraff y Cartref (net)	39,244,209	42,627,675	3,383,466	8.62%	4.64%
Safleoedd dod â gwastraff (net)	952,408	972,691	20,283	2.13%	(-) 1.85%

Mae'n bwysig nodi nad yw gwasanaethau gwastraff o reidrwydd yn cynyddu gyda chwyddiant, ond cânt eu gwthio'n bennaf gan gostau staff, cludiant a thanwydd a buddsoddiad cyfalaf, ac mae pob un ohonynt yn cael eu gwthio ar gyfraddau gwahanol.

<sup>1</sup> Ceir rhagor o wybodaeth am y prosiect meincnodi gwastraff [yma](#).

<sup>2</sup> Gan gynnwys ailgylchu deunyddiau sych, gwastraff bwyd, gwastraff gwyrdd, gwastraff gweddilliol, gwasanaethau safleoedd dod â gwastraff a chanolfannau ailgylchu gwastraff y cartref.

## Perfformiad a gwariant cyffredinol

Gwelwyd gostyngiad o **0.2** pwynt canran mewn perfformiad ailgylchu. Gwelwyd gostyngiad o ran gwariant net mewn termau real (wedi'i addasu ar gyfer chwyddiant) dros yr un cyfnod. Gall y gostyngiad mewn gwariant fod i raddau fod o ganlyniad i ddychwelyd yn rhannol at 'normalrwydd' yn dilyn pandemig COVID-19, a arweiniodd at gostau ychwanegol i Gynghorau.

## Cyfraddau ailddefnyddio, ailgylchu a chompostio

Yn gyffredinol, mae cyfraddau ailddefnyddio, ailgylchu a chompostio wedi gostwng o 65.4% yn 2020/21 i **65.2%** yn 2021/22. Gwelodd **deg** Cyngor (allan o 22) gynnydd yn eu cyfradd ailgylchu, gydag **16** Cyngor yn cyflawni **64%** neu uwch. Mae'r graff isod yn dangos y cyfraddau ailgylchu cyfartalog a gyflawnwyd yn 2021/22, o'u grwpio yn ôl natur wledig. Bu i Gynghorau gwledig gyflawni cyfradd ailgylchu gyfartalog o **67.3%**; y gyfradd ailgylchu gyfartalog uchaf o gymharu â Chynghorau Bro (65.7%) a Chynghorau Trefol (63.7%). Mae'r graff yn dangos bod y gyfradd ailgylchu trefol gyfunol yn llawer is na'r cyfartaledd cenedlaethol. Gallai hyn fod oherwydd bod fflatiau a thai dwysedd uchel gyda diffyg lle a chyfleusterau gwastraff cymunedol, gan gynnwys tai amlfeddiannaeth a phoblogaeth uchel o fyfyrwyr, sy'n fwy anodd i'w cyrraedd ac yn feysydd targed problemus i Gynghorau. Gall natur wledig a demograffig-gymdeithasol fod yn ffactorau sy'n cyfrannu at gyfraddau ailgylchu, ac mae'r ddau y tu hwnt i reolaeth Cyngor.

Cyfraddau Ailgylchu Cyfartalog 2021/22

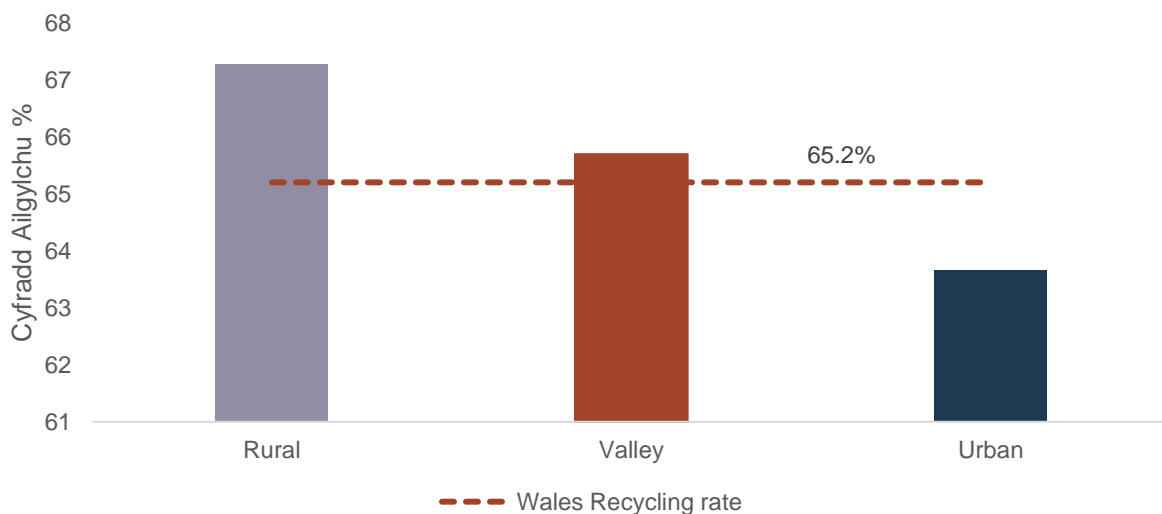

## Gwariant Gros

Bu i'r gwariant gros gynyddu o **£316,732,160** i **£332,984,024<sup>3</sup>**, sy'n gynydd o **5.1%**. Gwelwyd llai o gynydd o ran gwariant gros mewn termau real, sef cynnydd o **1.2%**.

<sup>3</sup> Mae'r ffigyrau hyn yn dueddol o fod rywfaith yn uwch gan fod nifer fechan o Gynghorau heb gynnwys gwariant cysylltiedig â Covid.



## Gwariant Net

Roedd y gwariant net ar wasanaethau gwastraff yn **£283.8 miliwn**, sy'n gynydd ymylol o **£477,000** o gymharu â 2020/21. Gwelwyd gostyngiad o **3.8%** o ran gwariant net mewn termau real. Dyma'r gostyngiad cyntaf mewn termau real ers 2017/18.

## Incwm

Roedd y gwahaniaeth rhwng gwariant net a gros yn sylweddol uwch yn ystod 2021/22, gan fod mwy o incwm yn cael ei dderbyn gan Gynghorau. Gwelwyd cynnydd o **£6.3 miliwn** mewn incwm o werthiant deunyddiau ailgylchu sych, yn sgil adferiad y farchnad ailgylchu yn dilyn pandemig Covid-19, a arweiniodd at gyfraddau marchnad uwch. Gwelwyd cynnydd mewn incwm o'r gwasanaethau gwastraff masnachol hefyd wrth i wasanaethau ailddechrau ar ôl y pandemig.

## Gwasanaethau Gwastraff Cartrefi – Gwariant Net

Yn gyffredinol, gwelwyd cynnydd o **0.68%** o ran gwariant net ar wasanaethau gwastraff cartrefi<sup>4</sup> (deunyddiau ailgylchu sych, gwastraff organig, gwastraff gweddilliol, canolfannau ailgylchu gwastraff y cartref a safleoedd dod â gwastraff), gan gynyddu i **£270.7 miliwn**. Mae hyn yn cynrychioli cynnydd o **tua £1.8 miliwn** mewn gwariant. Gwelwyd union ostyngiad o **3.3%** o ran gwariant mewn termau real.

## Ailgylchu Deunyddiau Sych ar Ymyl y Palmant

Bu i gostau deunyddiau ailgylchu sych ymyl palmant ostwng **£1.8 miliwn (2.5%)**, i **£72.7 miliwn**. Gwelwyd gostyngiad pellach o ran gwariant net mewn termau real, sef gostyngiad o **6.5%**. Dros yr un cyfnod, gwelwyd gostyngiad hefyd o bron i **13,000 tonn** (**4%**), yng nghryswth y deunyddiau ailgylchu sych a gasglwyd.

## Gwasanaethau Gwastraff Organig

Gwelodd y gwasanaethau gwastraff organig (Bwyd a Gwyrdd) gynydd ymylol o **0.6%** yn unig mewn gwariant, o £55.9 miliwn i **£56.2 miliwn** (net). O ystyried chwyddiant, gwelwyd gostyngiad o **3.4%** o ran gwariant net mewn termau real.

Gwelwyd cynnydd o **£1.7 miliwn** o ran gwariant net **gwastraff bwyd**, a chafodd 4,760 tonn yn llai o wastraff bwyd ei gasglu, o gymharu â 2020/21.

Gwelwyd gostyngiad o **£1.4 miliwn** o ran gwariant net **gwastraff gwyrdd**, a chafodd 5,318 tonn yn llai o wastraff gwyrdd ei gasglu o gymharu â 2020/21.

Mae'r gostyngiad cyffredinol mewn tunelledd gwastraff organig yn debygol o fod oherwydd cynnydd yn y flwyddyn flaenorol yn sgil y pandemig, pan oedd rhaid i bobl aros gartref. Wrth i bobl ddechrau dychwelyd i'r gwaith, arweiniodd hyn at lai o wastraff bwyd a gwastraff gwyrdd yn cael ei gyflwyno ar ymyl y palmant.

<sup>4</sup> Nid yw'r ffigur yn cynnwys; gwastraff masnachol, gwastraff clinigol, caffael dulliau trin gwastraff, ffioedd ymgynghori, costau codi ymwybyddiaeth a chostau cysylltiedig â GST arall a gofnodir yn rhywle arall.

### Gwasanaethau Gwastraff Gweddilliol

Ni fu llawer o newid o ran gwariant ar wasanaethau gwastraff gweddilliol, a ostyngodd o **£44,000 i £98.1 miliwn**. Gwelwyd gostyngiad o **4%** o ran gwariant net mewn termau real. Dros yr un cyfnod, gwelwyd gostyngiad o bron i **30,000 tunnell** yng nghrynsyth y gwastraff gweddilliol a gasglwyd.

Yn 2021/22, gwelwyd y gwariant net isaf ar gofnod o ran gwarediadau tirlenwi, sy'n dangos tuedd tymor hwy.

### Canolfannau Ailgylchu Gwastraff y Cartref

Bu i wariant canolfannau ailgylchu gwastraff y cartref gynyddu o £39.2 miliwn i **£42.6 miliwn**, sy'n gynydd o **8.6%**, fodd bynnag, o ystyried chwyddiant, mae'r cynnydd yn gostwng i **4.6%** mewn termau real. Mae'r cynnydd yn debygol o fod yn gysylltiedig â gostyngiad y flwyddyn flaenorol, yn sgil cau canolfannau ailgylchu gwastraff y cartref dros dro yn ystod y pandemig. Gwelwyd cynnydd o **3%** yn y gyfran o wastraff cartrefi a dderbyniwyd mewn canolfannau ailgylchu gwastraff y cartref, a gynyddodd i **24%**.

### Safleoedd Dod â Gwastraff

Gwelwyd cynnydd o **£20,000** mewn gwariant safleoedd dod â gwastraff, sy'n gynydd o **2.1%**. O ystyried chwyddiant, gwelwyd gostyngiad o **1.85%** o ran gwariant net mewn termau real. Gwelwyd gostyngiad o **481 tunnell (5%)**, yn y crynswth a gasglwyd trwy'r rhwydwaith safleoedd dod â gwastraff, gan barhau â thuedd tymor hwy.

### Sgil-gynhyrchion Gwastraff Cartrefi

Ar y cyfan, gwelwyd gostyngiad o **0.5%** mewn sgil-gynhyrchion gwastraff cartrefi, o **1,313,339 tunnell i 1,306,273 tunnell**. Yn 2021/22, roedd ffigyrau sgil-gynhyrchion gwastraff cartrefi yn debyg iawn i'r rhai cyn y pandemig (2019/20), sy'n arwydd o ddychwelyd at 'normalrwydd'. Mae data o ffurflenni cyllid WasteDataFlow yn awgrymu bod y pandemig wedi tarfu ar hynt y targed i leihau gwastraff cartrefi yng Nghymru o **1,289,384 tunnell<sup>5</sup>** ar gyfer 2021/22. Gyda llawer yn debygol o barhau i weithio o gartref yn y dyfodol, gan arwain at fwy o wastraff yn cael ei gyflwyno ar ymyl y palmant, efallai y bydd yn fwy heriol i gyrraedd targedau lleihau gwastraff cartrefi yn y dyfodol.

Mae'r graff isod yn dangos y gwahaniaeth mewn tunelledd a gasglwyd rhwng 2020/21 a 2021/22 ar yr elfennau gwasanaeth cartrefi. Rhwng 2020/21 a 2021/22, at ei gilydd, gwelwyd **gostyngiad o 52,612 tunnell** o ran tunelli ymyl palmant, tra gwelwyd **cynnydd o 46,026 tunnell** o ran tunelledd canolfannau ailgylchu gwastraff y cartref, sy'n dangos newid rhwng tunelledd ymyl palmant a thunelledd canolfannau ailgylchu gwastraff y cartref. Mae'r graff yn awgrymu, wrth i ganolfannau ailgylchu gwastraff y cartref ailagor yn dilyn y pandemig, bod pobl wedi mynd â mwy o wastraff i'r canolfannau hynny, a bod llai yn cael ei gyflwyno ar ymyl y palmant.

<sup>5</sup> Ffynhonnell: [Tuag at Ddyfodol Diwastraff, Llywodraeth Cymru](#)

### Newid mewn perfformiad gwasanaeth gwastraff cartrefi rhwng 2020/21 a 2021/22

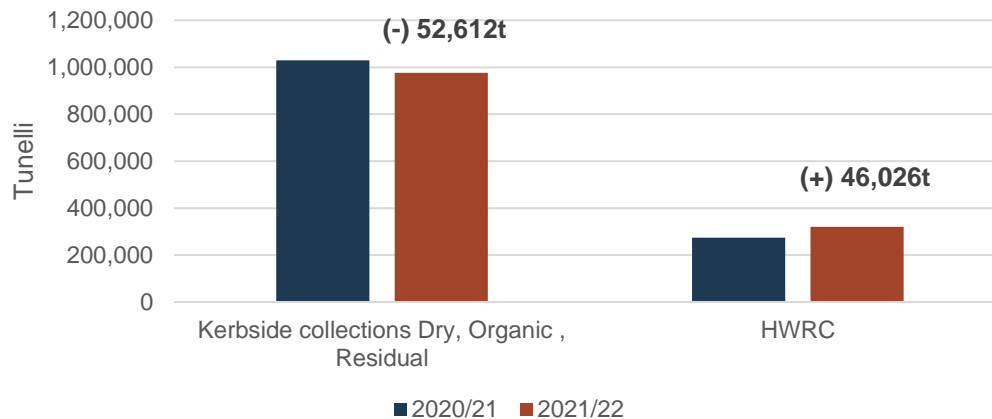

### Sgil-gynhyrchion Gwastraff Solid Trefol

Gwelwyd cynnydd o **1.35%**, mewn sgil-gynhyrchion Gwastraff Solid Trefol (GST), o **1,488,253 tunnell** i **1,508,370 tunnell**. Fodd bynnag, mae sgil-gynhyrchion 2021/22 yn is na'r ffigwr o **1,512,105 tunnell** cyn y pandemig (2019/20), gan barhau â thuedd tymor hwy o ran lleihau gwastraff.

### Deunyddiau a Ailgylchir ar Ymyl y Palmant

Mae faint o ddeunyddiau sy'n cael eu hailgylchu ar ymyl y palmant (h.y. casgliadau ailgylchu gwastraff cartrefi) wedi gostwng. Ceir crynodeb o'r newidiadau hyn yn y tabl isod.

	Pwyntiau % ailgylchu a gyfrannodd at berfformiad ailgylchu GST 2020/21	Pwyntiau % ailgylchu a gyfrannodd at berfformiad ailgylchu GST 2021/22	Newid mewn pwynt %
Ailgylchu sych	22.1%	21%	(-) 1.1%
Gwastraff bwyd	9.8%	9.4%	(-) 0.4%
Gwastraff gwyrdd	7.9%	7.5%	(-) 0.4%
Cyfanswm	39.8%	37.9%	(-) 1.9%

## 2. Cyflwyniad

Caiff y Rhaglen Gwella Gwastraff ei hariannu gan Lywodraeth Cymru ac mae wedi bodoli ers 2007. Nod y gwaith ar hyn o bryd yw cefnogi Cynghorau i wella effeithlonrwydd gwasanaethau gwastraff a meincnodi amrywiadau cost er mwyn nodi sut y gellir darparu gwasanaethau am gost is wrth wella perfformiad.

### Y Broses

Mae data gwariant gwastraff Cyngor wedi bod yn cael ei gasglu'n gyson bob amser, yn unol â'r Cod Ymarfer Cyfrifydda Gwerth Gorau. Mae WasteDataFlow (cronfa ddata ar gyfer casglu data tunelledd o weithgareddau gwastraff) wedi'i haddasu yng Nghymru i dderbyn data tunelledd a data ariannol gwastraff, gan greu un pwynt mynediad ar gyfer cofnodi data. Unwaith y caiff data cyllid a thunelledd ei gofnodi ar y system, gellir llunio cyfres o adroddiadau.

Mae'r data a gofnodir ar WasteDataFlow gan Gynghorau yn cael ei gymharu yn erbyn ffigyrau Sefyllfa Refeniw Derfynol rheoli gwastraff. Fel mewn blynyddoedd blaenorol, roedd angen adolygu data a echdynnwyd o'r WasteDataFlow er mwyn cael gwared ar unrhyw anghysondebau. Cynhaliwyd y broses hon rhwng mis Tachwedd 2021 a mis Mawrth 2022. Mae gwaith ar y gweill gan y tîm Gwella Gwastraff ar y cyd â Chynghorau unigol.

Mewn rhai achosion, gall ffigyrau Cynghorau ar wahân ddangos anghysondebau ac efallai na fyddant yn rhoi'r darlun cyfan; gall hyn fod oherwydd dosraniad. Gall dosraniad ddigwydd rhwng gwasanaethau a rennir a rhwng y broses casglu, trosglwyddo a thrin.

Mae pob un o'r 22 Cyngor yn cael eu cynrychioli yn yr adroddiad hwn; fodd bynnag, mae'n bwysig nodi mai amcangyfrif yw ffigyrau Cyngor Wrecsam ar gyfer 2021/22.

### Chwyddiant

Roedd y Mynegai Prisiau Defnyddwyr ar gyfer y 12 mis rhwng mis Ebrill 2021 a mis Mawrth 2022 yn 3.98%. Dyma fesur chwyddiant ym mhrisiau defnyddwyr a chostau byw. Cyfeirir at ffigyrau yn yr adroddiad hwn sy'n ystyried chwyddiant fel gwariant mewn 'termau real'.

### Pandemig COVID-19 a gwariant

Roedd adroddiad cyllid gwastraff y llynedd (2020/21) yn dangos effaith y pandemig ar wasanaethau gwastraff yng Nghymru, lle'r oedd Cynghorau wedi addasu eu harferion gwaith a'u systemau er mwyn cadw at y cyfyngiadau. Roedd cost ariannol ynghlwm â'r cyfyngiadau hyn i Gynghorau. Wrth ddarllen a chymharu'r ffigyrau yn yr adroddiad hwn, mae'n bwysig cofio'r prif newidiadau ac effeithiau i Gynghorau yn ystod 2020/21 a 2021/22. Mae'r prif newidiadau ac effeithiau wedi'u rhestru isod:

- Angen cerbydau ac aelodau o staff ychwanegol i gadw at y rheoliadau cadw pellter cymdeithasol
- Gweithredu systemau hebrwng
- Angen Cyfarpar Diogelu Personol (PPE) ychwanegol
- Oriau agor byrrach/ cau canolfannau ailgylchu gwastraff y cartref dros dro
- Gweithredu systemau archebu ar gyfer canolfannau ailgylchu gwastraff y cartref mewn sawl Cyngor
- Wrth flaenoriaethu, cafodd rhai meysydd gwasanaeth eu cwtogi neu eu hatal mewn rhai Cynghorau
- Cynnydd yn nifer y gweithwyr asiantaeth oherwydd salwch staff, hunan-ynysu a gwarchod
- Cynnydd yn y nifer sy'n ailgylchu ar ymyl y palmant/ tunelledd, gan fod ysgolion ar gau a phreswylwyr yn gorfod aros gartref
- Gostyngiad mewn incwm o ran gwerthiant deunyddiau ailgylchu sych, oherwydd gostyngiad yn y pris fesul tunnell am ddeunyddiau
- Llai o incwm o wastraff masnachol
- Llai o allu i orfodi a chodi ymwybyddiaeth
- Mwy o Gynghorau yn cael gwared ar wastraff trwy ei droi'n Ynni

Oherwydd effeithiau'r pandemig, mewn rhai achosion, mae'n ddefnyddiol cymharu data rhwng 2019/20 a 2021/22 (cyn ac ar ôl y pandemig).

Mae data 2021/22 yn dangos siwrne Cynghorau Cymru wrth ddychwelyd at 'normalrwydd' yn dilyn y pandemig yn 2020/21. Fodd bynnag, mae'n amlwg bod rhai o effeithiau'r pandemig wedi parhau i 2021/22, gyda rhai addasiadau i wasanaethau yn parhau i 2021/22, yn benodol systemau archebu ar gyfer canolfannau ailgylchu gwastraff y cartref. Gyda llawer o bobl yn debygol o barhau i weithio o gartref yn y dyfodol, efallai na fydd perfformiad, gwariant a gwasanaeth safonol yn dychwelyd i'r hyn oedd yn arferol cyn y pandemig.

Yn yr un modd â'r llynedd, roedd Cynghorau'n gymwys i wneud cais am gyllid gan Lywodraeth Cymru ar gyfer gwrthbwysu rhywfaint o'r costau ychwanegol hyn yn rhannol. Mae'r ffigyrau yn yr adroddiad hwn yn cynnwys gwariant ychwanegol mewn perthynas ag ymateb Cynghorau i'r pandemig COVID-19. Nid oedd nifer fechan o Gynghorau yn gallu cynnwys gwariant cysylltiedig â Covid yn eu ffurflenni cyllid WasteDataFlow ac ni fu'n rhaid i rai Cynghorau ysgwyddo unrhyw gostau o ran Covid.

Mae'r tabl isod yn rhestru'r Cynghorau lle nad yw gwariant Covid wedi cael ei gynnwys yn y ffigyrau yn yr adroddiad hwn.

Cynghorau	Cyfanswm Gwariant Cyffredinol Covid
Blaenau Gwent	tua £521,000
Ceredigion	tua £250,000
Torfaen	Ddim ar gael
Wrecsam	Ddim ar gael

## 3. Canfyddiadau Manwl

### 3.1 Cyfanswm Data Gwasanaeth

1. Roedd y gwariant gros cyffredinol ar wasanaethau gwastraff yn ystod 2021/22 yn £332,984,024. Mae hyn yn cynrychioli cynnydd o £16 miliwn, o gymharu â'r ffigwr o £316,732,160 yn 2020/21, sy'n gynydd o 5.1%. Gwelwyd cynnydd llai o 1.2% o ran gwariant gros mewn termau real.
2. Gwelwyd cynnydd yn y cyfanswm gwariant net am y bedwaredd flwyddyn yn olynol, i £283,826,107. Fodd bynnag, o ystyried chwyddiant, gwelwyd gostyngiad o 3.8% o ran cyfanswm gwariant net mewn termau real.
3. Rhwng 2020/21 a 2021/22, bu i'r incwm mae Cyngorau yn ei dderbyn o werthu deunyddiau ailgylchu sych fwy na dyblu, gan gynyddu o £5.9 miliwn yn 2020/21 i £12.2 miliwn yn 2021/22. Roedd hyn yn sgil y cynnydd a'r adferiad yng nghyfraddau'r farchnad yn dilyn y pandemig.
4. Mae Ffigwr 1 yn dangos sut mae gwariant net ar wasanaethau gwastraff yng Nghymru wedi newid ers i'r prosiect ariannol ddechrau yn 2008/09. Mae costau wedi'u haddasu ar gyfer chwyddiant ac wedi eu mynegeoio yn defnyddio data 2008/09 fel gwaelodlin. Mae gwariant mewn termau real wedi aros yn weddol sefydlog dros y pedair blynedd ar ddeg diwethaf. Yn fwy diweddar, rhwng 2018/19 a 2020/21, bu i wariant gynyddu o un flwyddyn i'r llall, ac yn 2020/21, gwelwyd y gwariant net mynegeiedig mwyaf ar gofnod ers 2012/13. Mae hyn yn dangos effaith ariannol y pandemig ar wasanaethau gwastraff yn ystod 2020/21. Gwelwyd gostyngiad mewn termau real yn 2021/22, sy'n adlewyrchu dychwelyd at 'normalrwydd' yn dilyn y pandemig. Mae cyfraddau ailgylchu wedi cynyddu'n sylweddol, gan gynyddu o 35.6% yn 2008/09 i 65.2% yn 2021/22. Fodd bynnag, mae Ffigwr 1 yn amlygu y bu'r gyfradd ailgylchu yn weddol gyson dros y 3 blynedd diwethaf. Gallai'r cysondeb fod oherwydd ymateb Cyngorau i'r pandemig, pan gafodd cyfyngiadau eu cyflwyno, gan gynnwys rhai gwasanaethau a gafodd eu hatal.

Cyfanswm costau crynswth net

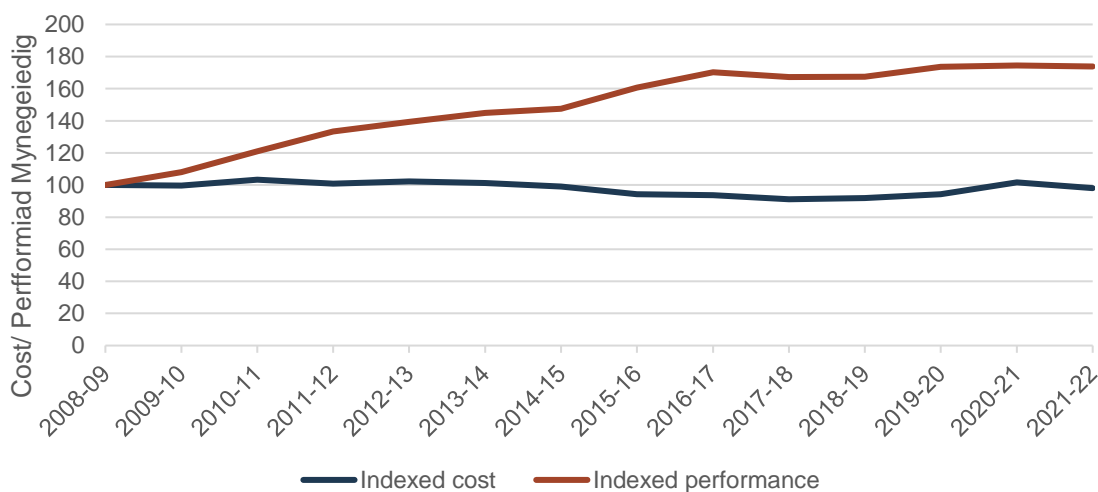



### Ffigwr 1 – Cyfanswm costau net

5. Gwelwyd gostyngiad o 0.2% yn y gyfradd ailgylchu rhwng 2020/21 a 2021/22. Gwelwyd gostyngiad o 2% yn y pwyntiau canran o wastraff a gafodd ei ailgylchu a'i gompostio ar ymyl y palmant. Mae hyn yn adlewyrchu newid mewn sgil-gynhyrchion rhwng gwasanaethau yn dilyn pandemig COVID-19.
6. Mae mwyafrif (95%) y cyfanswm gwariant net yn deillio o ddarparu gwasanaethau yn uniongyrchol i ddeiliaid cartrefi: Ailgylchu Deunyddiau Sych, Gwastraff Organig, Gwastraff Gweddilliol, Canolfannau Ailgylchu Gwastraff y Cartref a Safleoedd Dod â Gwastraff.
7. Cafodd cyfanswm y Grant Rheoli Gwastraff Cynaliadwy a ddyrannwyd yn erbyn gwasanaethau gwastraff yn 2021/22 ei ostwng i £16.4 miliwn, sy'n ostyngiad o £1 miliwn.
8. Mae Ffigwr 2 isod yn dangos y gwahaniaeth yng nghyfanswm gwariant net gwastraff cartrefi pob Cyngor rhwng 2020/21 a 2021/22. Dangosodd deg Cyngor ostyngiad mewn gwariant net, ond gwelwyd cynnydd gan ddeuddeg ohonynt. Nid yw'r ymarfer casglu data yn pennu "pam" bod y newidiadau hyn wedi eu gwneud, ond bwriedir, drwy'r broses feincnodi a hwyluswyd gan y CSS, ymchwilio i'r ffactorau sy'n effeithio ar gostau gwasanaeth ymhellach.

Cyfanswm gwariant net gwastraff cartrefi  
rhwng 2020/21 a 2021/22

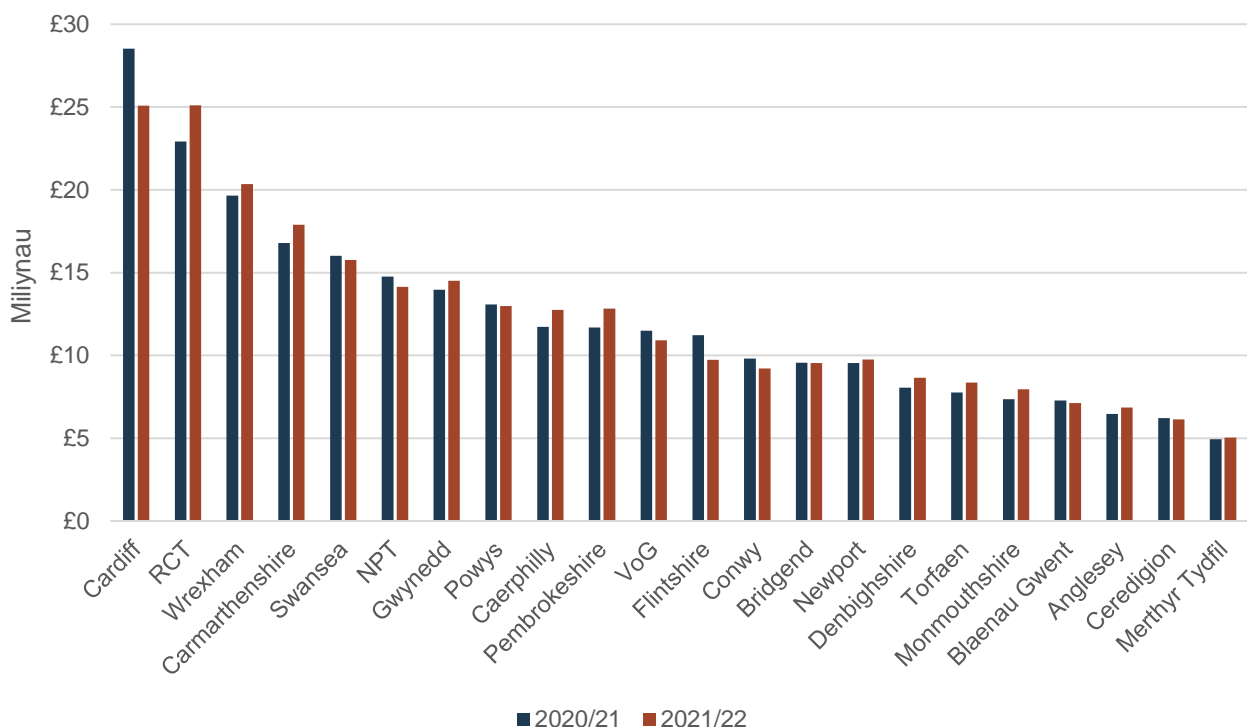

Ffigwr 2 Cyfanswm gwariant gwastraff cartrefi rhwng 2020/21 a 2021/22

### 3.2 Defnyddio Grantiau

9. Mae'r graff yn Ffigwr 3 isod yn dangos cyfanswm gwariant net pob Cyngor ar wasanaethau gwastraff yn ystod blwyddyn ariannol 2021/22. Cynrychiolir y cyfraniad a wnaed gan ddyraniad grant fel ardal wedi'i 'llinellu'. Mae gwariant wedi'i ddangos ar sail cost fesul cartref.

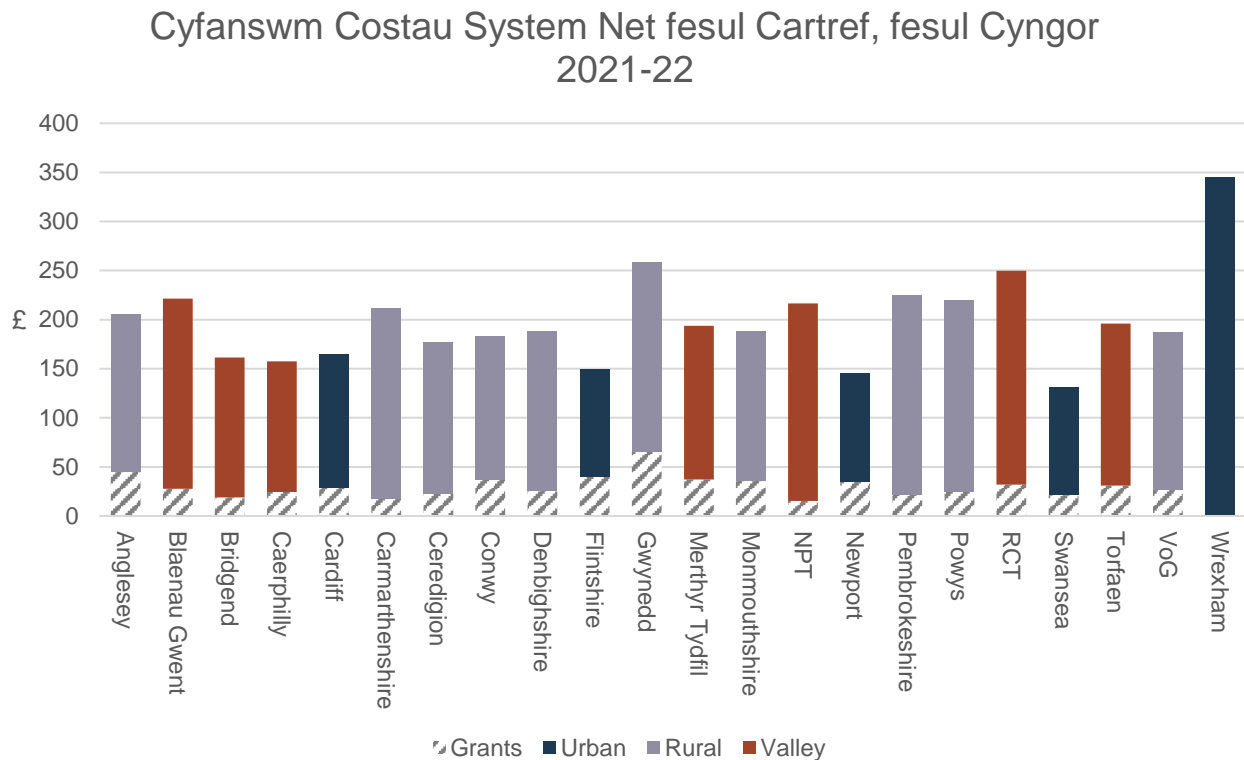

**Ffigwr 3 – Cyfanswm Costau System fesul cartref 2021/22**

10. Mae'r graff hwn yn dangos, ar sail fesul cartref, bod grantiau yn cael eu dosbarthu yn weddol gyfartal ar draws y grŵp. Gan fod y graff yn dangos grantiau refeniw yn unig (nid yw grantiau cyfalaf yn cael eu dangos), bydd Cyngorau sy'n priodoli cyfran uwch o'r Grant Rheoli Gwastraff Cynaliadwy i brosiectau cyfalaf yn dangos gwerth is ar gyfer grant refeniw fesul cartref o gymharu â'r grŵp cyfan, tra gall Cyngorau sy'n derbyn grantiau ychwanegol ar wahân i'r Grant Rheoli Gwastraff Cynaliadwy, ddangos lefelau cymharol uwch o grant. Mae'n bwysig nodi y gallai rhai cyfansymiau grantiau Cyngorau gynnwys grantiau caledi Covid, grantiau colli incwm a grantiau economi gylchol gan Lywodraeth Cymru.

11. Mae balans y gwariant net yn dod o'r Grant Cynnal Refeniw a ddyrannwyd i bob Cyngor gan Lywodraeth Cymru. Mae'r graff yn Ffigwr 4 yn dangos gostyngiad yn lefel y cyllid trwy'r Grant Rheoli Gwastraff Cynaliadwy dros y 4 blynedd diwethaf, wrth i wariant cyffredinol gynyddu o un flwyddyn i'r llall. Ynghyd ag effaith chwyddiant, costau cynyddol

<sup>6</sup> Grantiau = Rheoli Gwastraff Cynaliadwy yn ogystal â grantiau eraill a dderbyniwyd e.e. cymorth â chaffael, Cronfa Buddsoddi Cyfalaf Strategol, RCAF, Cronfa Galedi Covid, Covid - colli incwm.

ygni a galw cynyddol am wasanaethau ac ati, mae Cyngorau lleol wedi darparu mwy o adnoddau ar gyfer y gwasanaethau eu hunain, gan roi rhagor o bwysau ar gyllidebau gwasanaethau. Bydd yn hanfodol i Gyngorau wneud arbedion effeithlonrwydd wrth i'r bwlch rhwng gwariant a chyllid grant gynyddu. Yn y dyfodol, dylai Cyfrifoldeb Estynedig Cynhyrchwyr gyfrannu at gynnal gwasanaethau sy'n ymestyn yr egwyddor mai'r 'Llygrwr sy'n Talu', gan olygu y gallai arian cyhoeddus gael ei wario ar wasanaethau eraill.

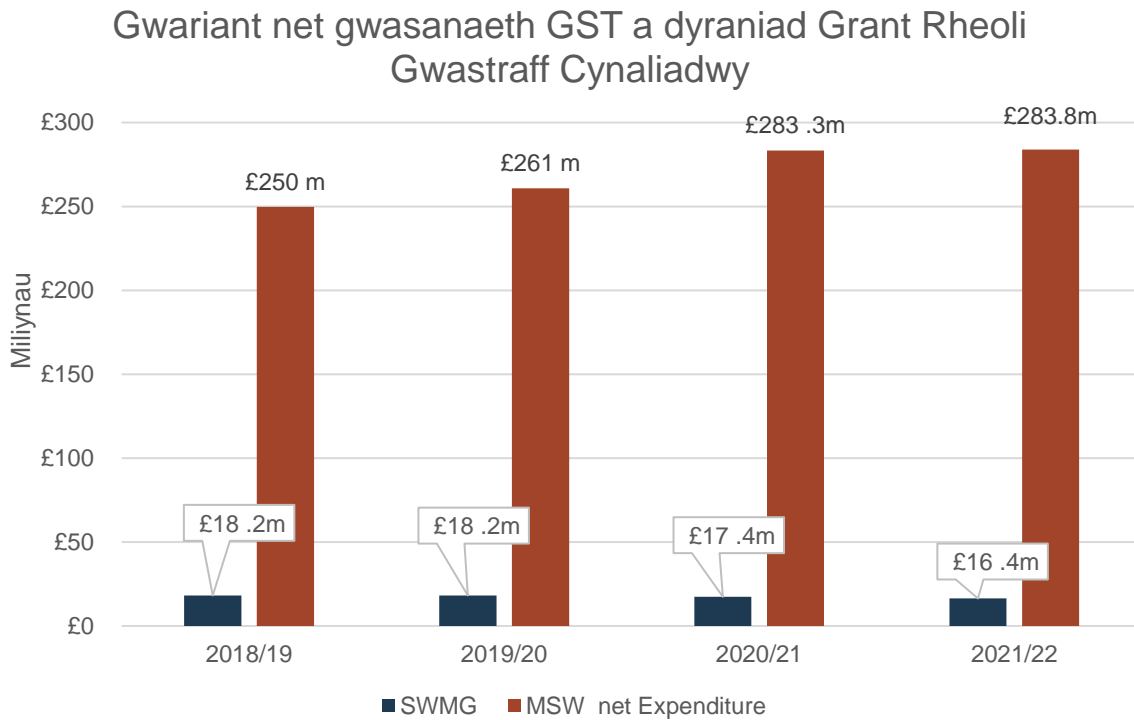

**Ffigwr 4 – Gwariant gwasanaeth net GST a'r Grant Rheoli Gwastraff Cynaliadwy**

### 3.3 Gwastraff a Gasglwyd gan Gyngorau

12. Mae'r graffiau canlynol yn dangos cyfran y ffrydiau ailgylchu/ gwastraff a reolir ar gyfer pob un o'r gwasanaethau a ddarparwyd yn ôl crynswth. Mae hyn yn rhoi cyd-destun ar gyfer asesu'r costau.
13. Gwastraff gweddilliol ymyl palmant, deunyddiau ailgylchu sych a chanolfannau ailgylchu gwastraff y cartref yw'r ffynonellau mwyaf o wastraff cartrefi a gasglwyd yn ystod 2021/22. Roedd gwastraff gweddilliol yn cyfrif am 31% o grynswth, sy'n ostyngiad o 2% ers 2020/21; roedd deunyddiau ailgylchu sych yn cyfrif am 24%, sy'n ostyngiad o 1% ers 2020/21 ac roedd canolfannau ailgylchu gwastraff y cartref yn cyfrif am 24%, sy'n gynydd o 3% ers 2020/21. Mae'r cynnydd mewn sgil-gynhyrchion canolfannau ailgylchu gwastraff y cartref yn debygol o fod o ganlyniad i ailagor safleoedd canolfannau ailgylchu gwastraff y cartref ar ôl eu cau dros dro oherwydd cyfyngiadau COVID-19. Mae ffigwr 5 isod yn dangos cyfran cyfanswm y gwastraff a gasglwyd fesul cartref o bob un o'r meysydd gwasanaeth gwastraff cartrefi.

## Cyfanswm gwastraff a gasglwyd yn ôl Ffrwd Gwastraff Cartrefi 2021-22

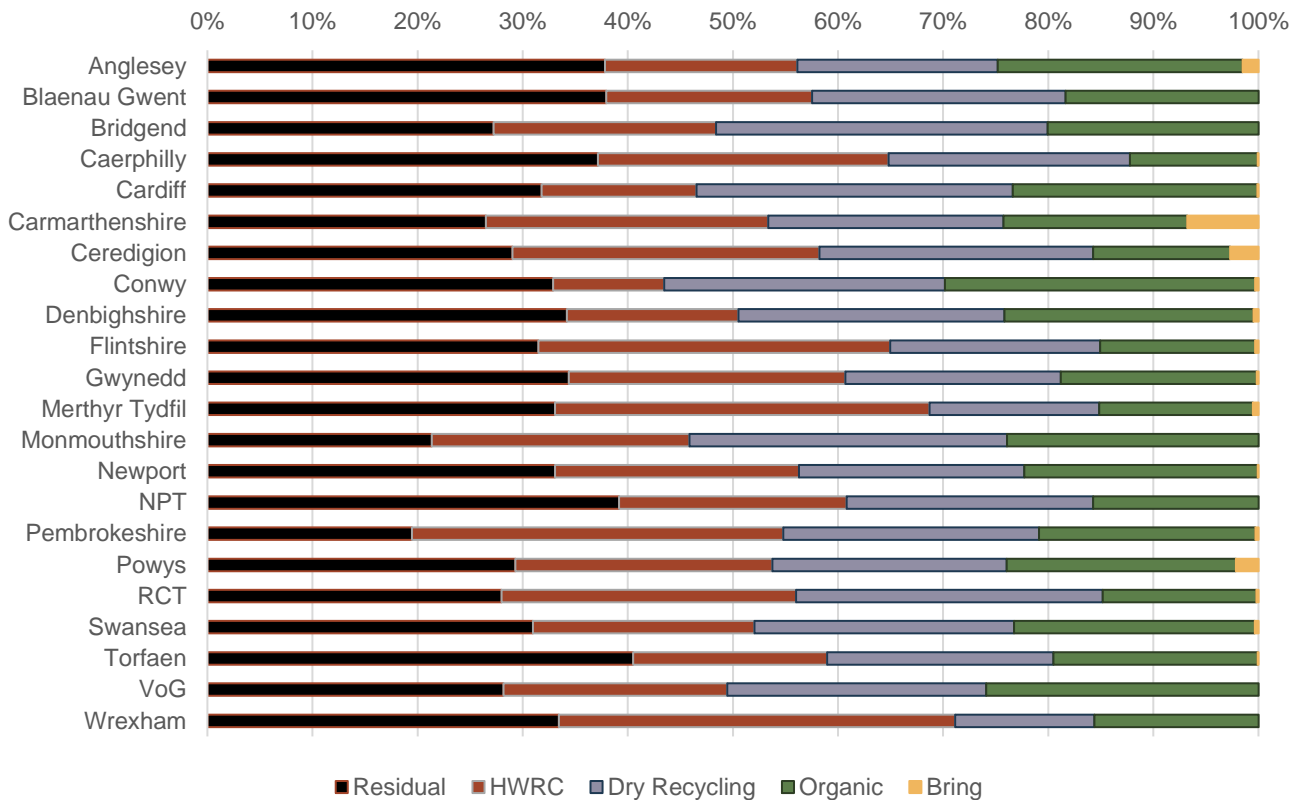

**Ffigwr 5 - Ffynhonnell y gwastraff a gasglwyd<sup>7</sup>**

14. Mae ffigwr 6 isod yn dangos cyfran y gwariant cyffredinol gan bob un o'r meysydd gwasanaeth gwastraff cartrefi. Gwastraff gweddilliol yw'r prif faes gwariant o hyd, sy'n cyfrif am rhwng 22% a 54%. Mae'r amrywiad eang hwn yn cael ei ddylanwadu gan y tunelledd gwastraff gweddilliol a gasglwyd ac argaeledd dewisiadau trin ar ôl eu casglu. Yn ystod 2021/22, roedd canolfannau ailgylchu gwastraff y cartref yn cyfrif am tua 16% o gyfanswm gwariant, wrth ymdrin â chyfran sylweddol (24%) o'r holl wastraff cartrefi a gasglwyd, sy'n awgrymu bod canolfannau ailgylchu gwastraff y cartref ar gyfartaledd yn ffordd gost effeithiol o gasglu deunyddiau. Fodd bynnag, nid yw hyn yn ystyried effeithiau cyffredinol carbon ar draws yr economi, nac effeithiau demograffig cymdeithasol posibl (e.e. efallai na fyddai pobl heb fynediad at geir yn gallu defnyddio canolfannau ailgylchu gwastraff y cartref).

<sup>7</sup> Nid yw'n cynnwys gwastraff masnachol, clinigol, swmpus, cynnyrch hylendid amsugol na GST arall.

### % Gwariant ar Wasanaethau Gwastraff Cartrefi 2021-22

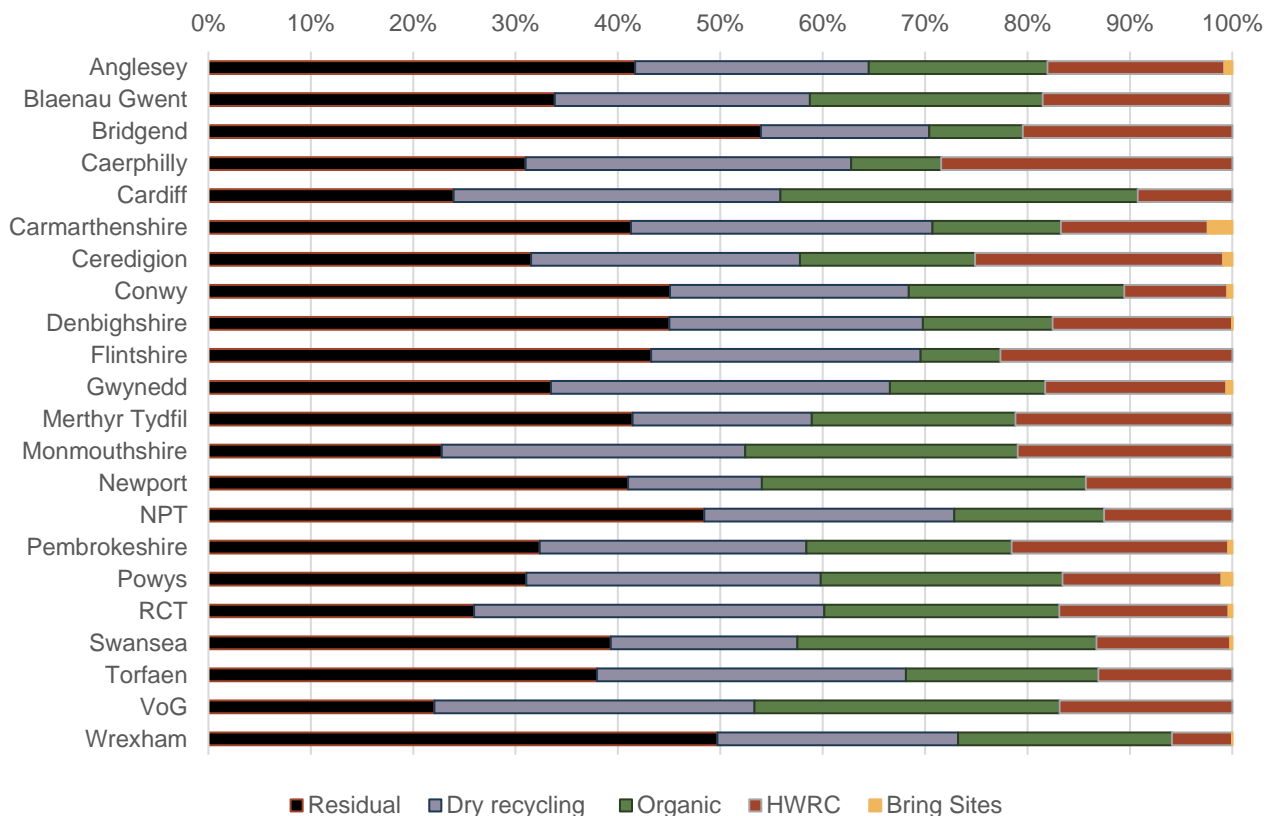

**Ffigwr 6 - Gwariant gwasanaeth gwastraff**

## 4. Costau Gwasanaeth Gwastraff Cartrefi

15. Mae'r data canlynol yn cymharu gwariant ar wasanaethau gwastraff cartrefi ar draws Cynghorau yng Nghymru. Diffinnir cost Gwasanaeth Gwastraff Cartrefi fel cyfanswm crynswth y gost sy'n gysylltiedig ag ailgylchu deunyddiau sych ar ymyl y palmant, gwastraff bwyd ymyl palmant, gwastraff gwyrdd ymyl palmant, gwastraff gweddilliol, safleoedd dod â gwastraff a chanolfannau ailgylchu gwastraff y cartref. Mae pob elfen yn cynnwys costau casglu, trosglwyddo, trin a gwaredu gwastraff. Nid yw costau cysylltiedig â gwastraff masnachol, ailgylchu masnachol, gwastraff clinigol, gwastraff swmpus, caffael dulliau trin gwastraff, GST arall a chostau codi ymwybyddiaeth wedi cael eu cynnwys.

16. Mae'r graffiau yn dangos costau ar sail fesul cartref a fesul tunnelli. Yn ychwanegol, mae codau lliw graffiau yn dangos a yw awdurdod yn cael ei ystyried yn Drefol, Gwledig neu yn y Cymoedd, mae codio lliw pellach ar gyfer gwasanaethau ailgylchu deunyddiau sych yn dangos proffil gwasanaeth casglu'r awdurdod. Mae lefel y grant a ddyrannwyd i bob maes gwasanaeth fesul Cyngor i'w gweld fel ardal wedi'i 'llinellu' ar y siart. Gan y bydd incwm a gynhyrchwyd gan wasanaethau yn tueddu i amrywio yn ôl y math o wasanaethau, mae'r gwariant incwm net a dderbyniwyd wedi'i ddangos yn y graffiau. Yn ogystal â data cost, dangosir perfformiad o ran % GST sydd wedi'i aildefnyddio, ailgylchu a chompostio, a chaiff ei ddynodi gan y llinellau toriad oren ar y siart. Ar gyfer yr holl





### Cyfanswm Costau Net Gwasanaeth Gwastraff Cartrefi fesul Tunnell, fesul Cyngor 2021-22

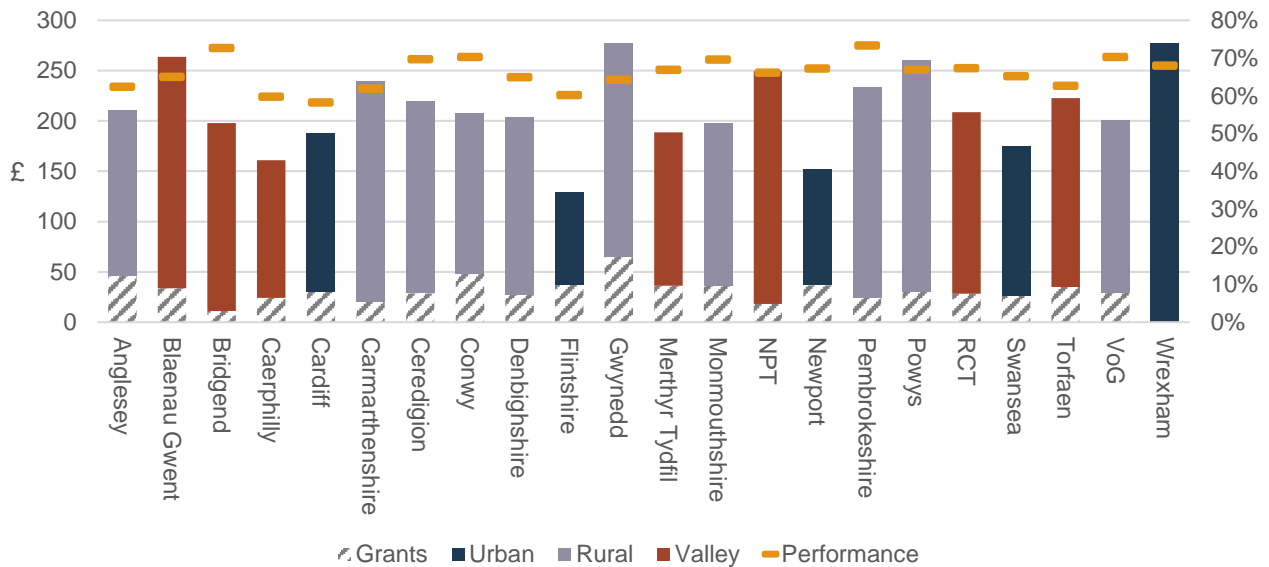

**Ffigwr 8 – Cyfanswm cost gwasanaeth gwastraff cartrefi fesul tunnell**

19. Roedd y gwariant net cyffredinol ar wasanaethau gwastraff cartrefi yn ystod 2021/22 yn £270,654,288. Mae hyn yn cynrychioli cynnydd o £1,835,330 mewn gwariant; 0.7% o gymharu â 2020/21. Roedd y Mynegai Prisiau Defnyddwyr ar gyfer y 12 mis hyd at fis Ebrill 2022 yn 3.98%, felly mae hyn yn cynrychioli union ostyngiad o 3.3% mewn termau real. Dros yr un cyfnod, bu i'r gyfradd ailgylchu gyffredinol ar gyfer Cymru ostwng o 65.4% i 65.2%.

### Cyfanswm Costau Gwasanaeth Gwastraff Cartrefi gyda Chyfradd Ailgylchu

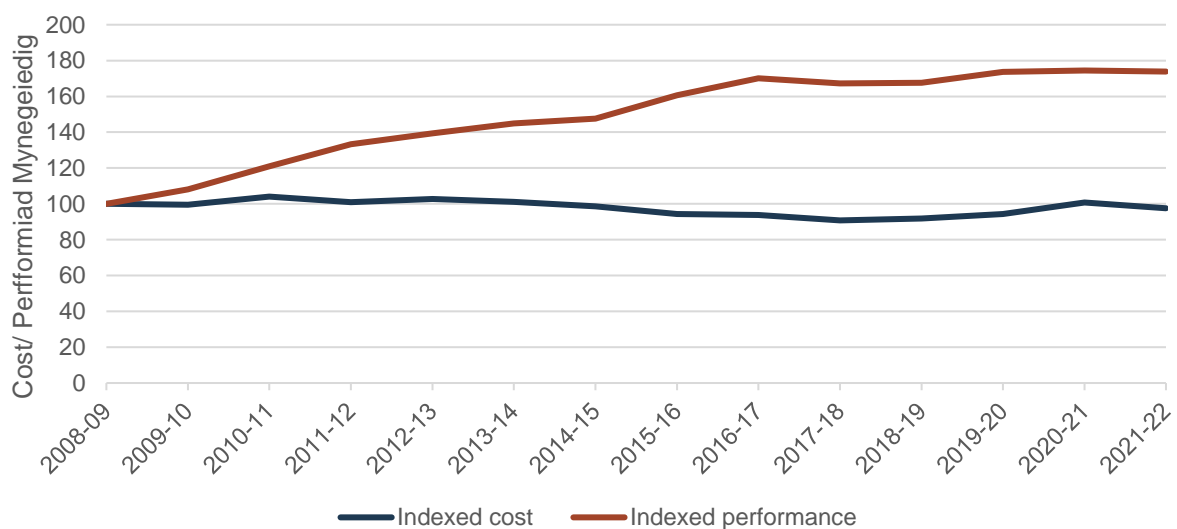

### Ffigwr 9 – Cost gwasanaeth gwastraff cartrefi ers 2008/09

20. Mae'r duedd tymor hwy o ran perfformiad a chostau gwasanaeth gwastraff cartrefi i'w gweld yn Ffigwr 9 ac nid yw'n annhebyg i Ffigwr 1 (cyfanswm costau gwasanaeth gwastraff dros amser). Mae gwariant ar gostau gwasanaeth gwastraff cartrefi wedi parhau'n gymharol sefydlog dros y 14 mlynedd diwethaf. Yn dilyn cyfnod lle'r oedd costau yn gostwng o un flwyddyn i'r llall (2013/14 – 2017/18), dechreuodd costau gynyddu rhwng 2018/19 a 2020/21, ac yn 2020/21 gwelwyd y cynnydd mynegeiedig mwyaf ers 2008/09. Mae hyn eto yn dangos effaith ariannol y pandemig ac mae'r gostyngiad o ran gwariant mewn termau real yn ystod 2021/22 yn adlewyrchu dychwelyd at 'normalrwydd'. Fel y soniwyd eisoes, mae cyfraddau ailgylchu wedi cynyddu'n sylweddol ers dechrau gwaelodlin y data.

## 5. Deunyddiau Ailgylchu Sych

21. Mae'r graffiau canlynol yn dangos y costau sy'n gysylltiedig â'r gwasanaethau ailgylchu deunyddiau sych a ddarperir gan Gyngorau ar sail cost fesul cartref a chost fesul tunnell. Mae perfformiad gwasanaeth, o ran crynswth y deunyddiau sych a gasglwyd fel cyfran o gyfanswm GST, hefyd yn cael ei ddangos fel llinellau oren ar y siart, a nodir gan ddefnyddio'r echelin ar ochr dde'r graff.

### 5.1 Cyfanswm cost gwasanaeth ailgylchu deunyddiau sych

22. Mae Ffigwr 10 Ffigwr11 yn dangos cyfanswm cost darparu gwasanaeth ailgylchu ymyl palmant. Mae'r costau a ddangoswyd yn swm net o unrhyw incwm a dderbyniwyd. Mae'r data yn cynnwys costau casglu, trosglwyddo, trin a gwaredu gwastraff. Mae'n bwysig nodi y gall rhai costau gynnwys gwariant ychwanegol o ran Covid. Mae codau lliw yn dangos y math o system casglu sydd ar waith gan Gyngor a chyfraniad a wnaed gan grant yn cael ei gynnal. Mae'r cyfraniad yn uwch o'i gymharu â gwariant cyffredinol gan fod gwariant grant wedi'i dargedu at wasanaethau ailgylchu a'i wahardd o ran gwasanaethau gwastraff gweddilliol.

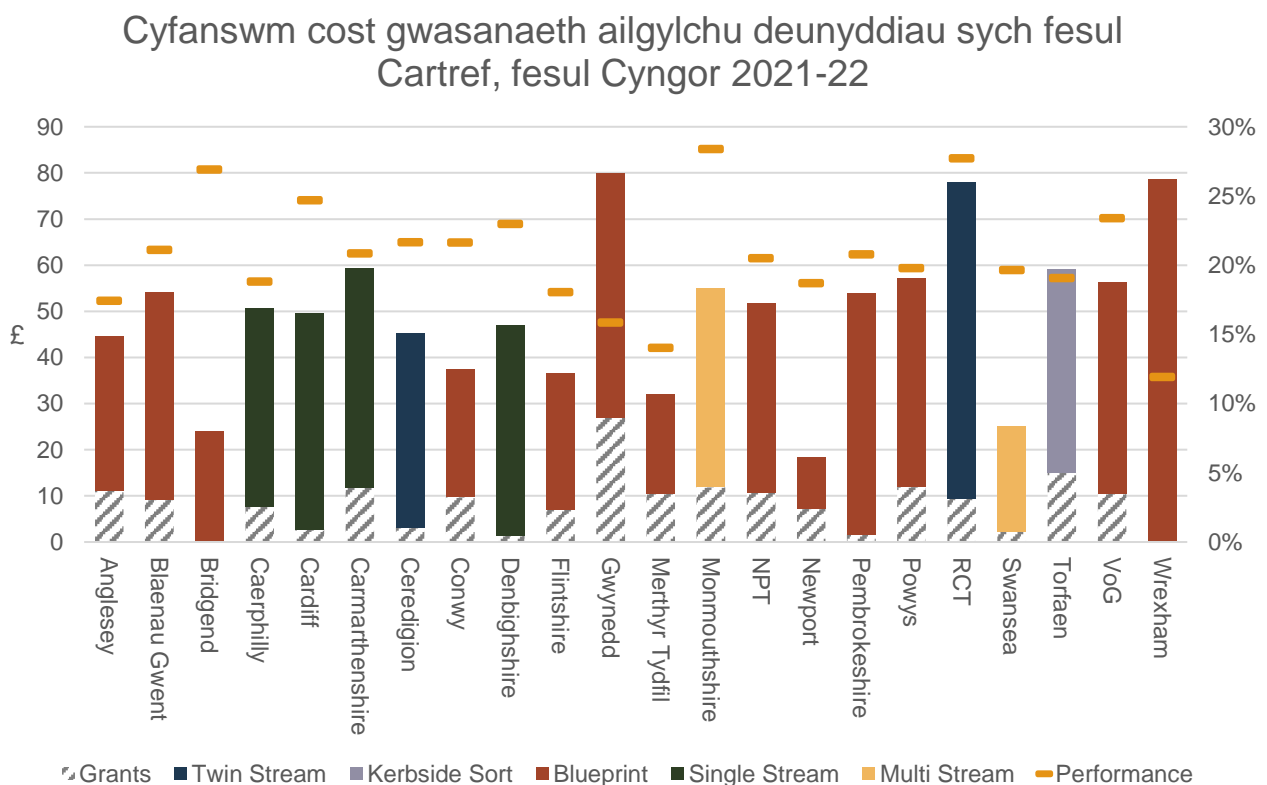

**Ffigwr 10 – Cost gwasanaeth ailgylchu deunyddiau sych fesul cartref**

### Cyfanswm cost gwasanaeth ailgylchu deunyddiau sych fesul tunnell fesul Cyngor 2021-22

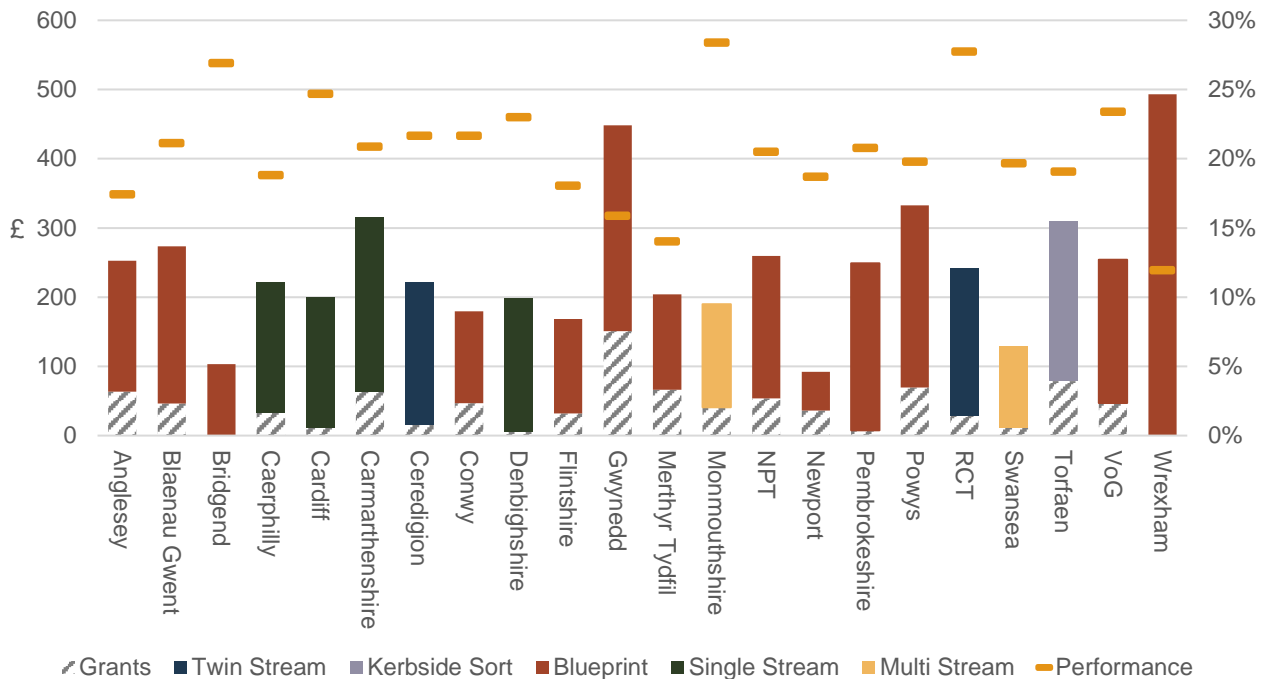

**Ffigwr11 – Cost gwasanaeth ailgylchu deunyddiau sych fesul tunnelli**

23. Mae'n amlwg o'r graffiau bod cost a pherfformiad yn amrywio'n sylweddol. Yn ddelfrydol, dylai gwasanaethau gyflawni perfformiad uchel, o ran ailgylchu crynswth, wrth ddangos y gost isaf posibl. Er enghraifft, mae gwasanaeth ailgylchu sych Pen-y-Bont ar Ogwr yn cyfrannu'n sylweddol at eu cyfradd ailgylchu gyffredinol, gyda 27% o gyfanswm GST yn cael ei gasglu drwy eu cynllun casglu ymyl palmant, tra bod cost gwasanaeth ymhlith un o'r rhai isaf a welwyd ar draws y grŵp, sef £24 fesul cartref. Mae'n werth nodi nad yw Cyngorau sydd â chontractwyr preifat bob amser yn gallu darparu dadansoddiad o gostau, ac felly efallai nad yw'r rhai a gyflwynir yn cynnwys yr holl gostau.

24. Mae ystod y gwerthoedd a geir yn y data rywfaint yn uwch nag yn 2020/21. Mae'r gost ganolrifol fesul cartref wedi cynyddu o £50.16 i £51.16 fesul cartref. Gwelwyd cynnydd yn y gost ganolrifol fesul uned o grynswth hefyd o £221 i £232 fesul tunnelli.

25. O'r data craidd mae hefyd yn bosibl cymharu gwariant cyffredinol ailgylchu deunyddiau sych 2021/22 gyda 2020/21:

	20/21	21/22	% y newid	Cost fesul cartref 21/22
<b>Ailgylchu sych</b>	£74,563,560	£72,716,141	-2.48%	£50

26. Gwelwyd gostyngiad o 2.48% mewn gwariant ar wasanaethau deunyddiau ailgylchu sych yn ystod 2021/22. Er y bu gostyngiad o ran gwariant, gwelwyd lleihad hefyd yng

nghrynswth y deunyddiau a gasglwyd dros yr un cyfnod. Bu i'r crynswth a gasglwyd ostwng bron i 13,000 tunnell, mae hynny'n ostyngiad o 4%. Mae'r gostyngiad yn y crynswth a gasglwyd yn debygol o fod oherwydd cynnydd sylweddol y flwyddyn flaenorol; yn ystod y pandemig, roedd cyfyngiadau'r cyfnod clo yn ei gwneud yn ofynnol i filiynau o bobl aros gartref, gan arwain at gynnydd mewn tunelledd ymyl palmant. Yn 2021/22, cafodd y cyfyngiadau eu codi, gyda phobl yn dychwelyd yn rhannol at 'normalrwydd', a amlygir gan y gostyngiad yn y deunyddiau ailgylchu sych a gasglwyd ar ymyl y palmant.

27. Mae'r duedd tymor hwy o ran costau deunyddiau ailgylchu sych ymyl palmant i'w gweld yn Ffigwr 12. Mae'r graff yn dangos gostyngiad sylweddol mewn gwariant yn ystod 2021/22, yn dilyn cynnydd mawr y flwyddyn flaenorol (2020/21) yn sgil y pandemig. O edrych ar y duedd tymor hwy, ymddengys bod perfformiad ailgylchu yn gysylltiedig â gwariant ar y gwasanaeth, ond, nid dyma'r achos dros y blynyddoedd diwethaf, ac mae hynny fwyaf tebygol gan y bu'n rhaid i Gyngorau ymateb i gyfyngiadau'r pandemig.

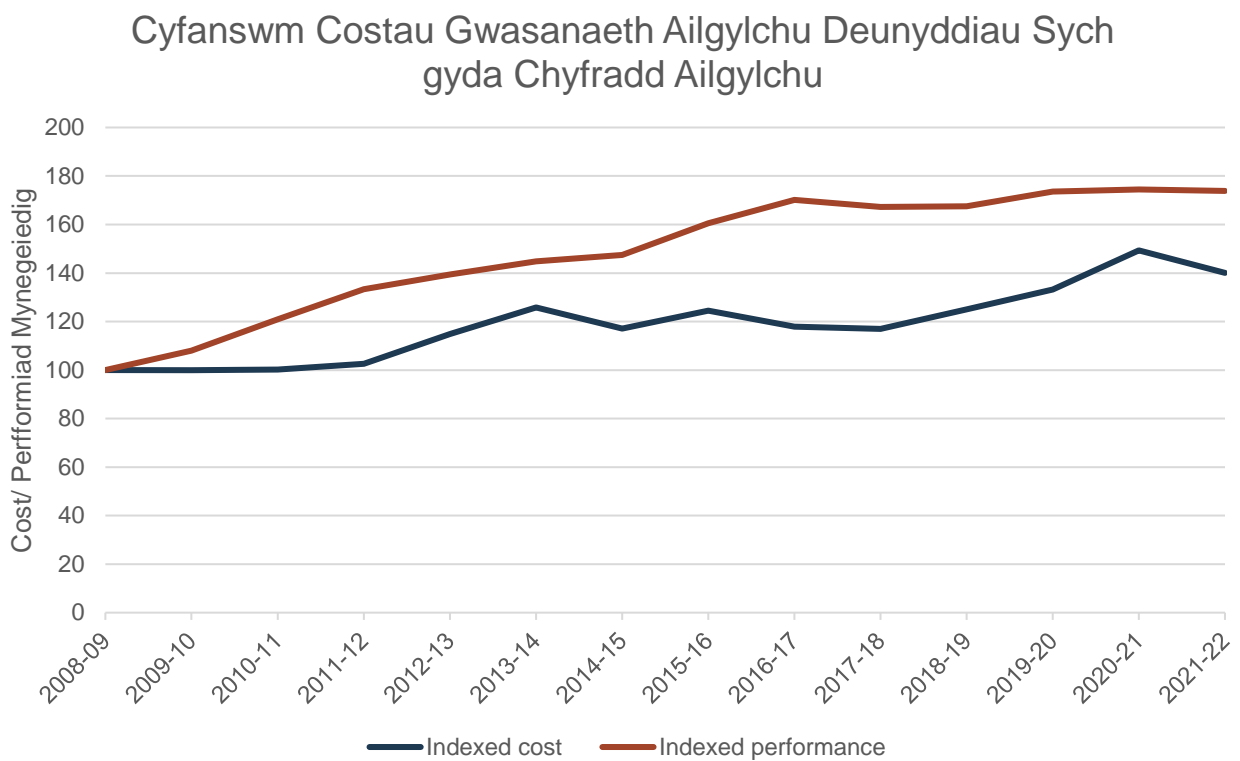

**Ffigwr 12 – Cost ailgylchu deunyddiau sych ymyl palmant ers 2008/09**

## 5.2 Casgliadau

28. O'r data, mae'n bosibl cynllunio costau elfen unigol o'r gwasanaeth. Mae graffiau 13 ac 14 yn dangos cost casglu deunyddiau ailgylchu sych ar sail net fesul cartref a fesul tunnell o unrhyw incwm. Mae systemau casglu yn amrywio ar draws y grŵp, mae codau lliw yn dangos y math o system casglu oedd ar waith yn ystod 2020/21. Gweler [Atodiad A](#) am ragor o wybodaeth ynghylch manylion y gwasanaeth yn ystod 2020/21.

29. Mae'r costau sy'n deillio o gasglu'r deunyddiau ailgylchu sych yn cyfrif am y rhan fwyaf o gostau cyffredinol y gwasanaeth; sef 83% o gost gwasanaeth yn 2021/22, cynnydd o 8 pwynt canran ers 2020/21. Mae'r cynnydd hwn yn debygol o fod yn gysylltiedig â'r cynnydd mewn gwerthiant deunyddiau ailgylchu sych yn ystod 2021/22.

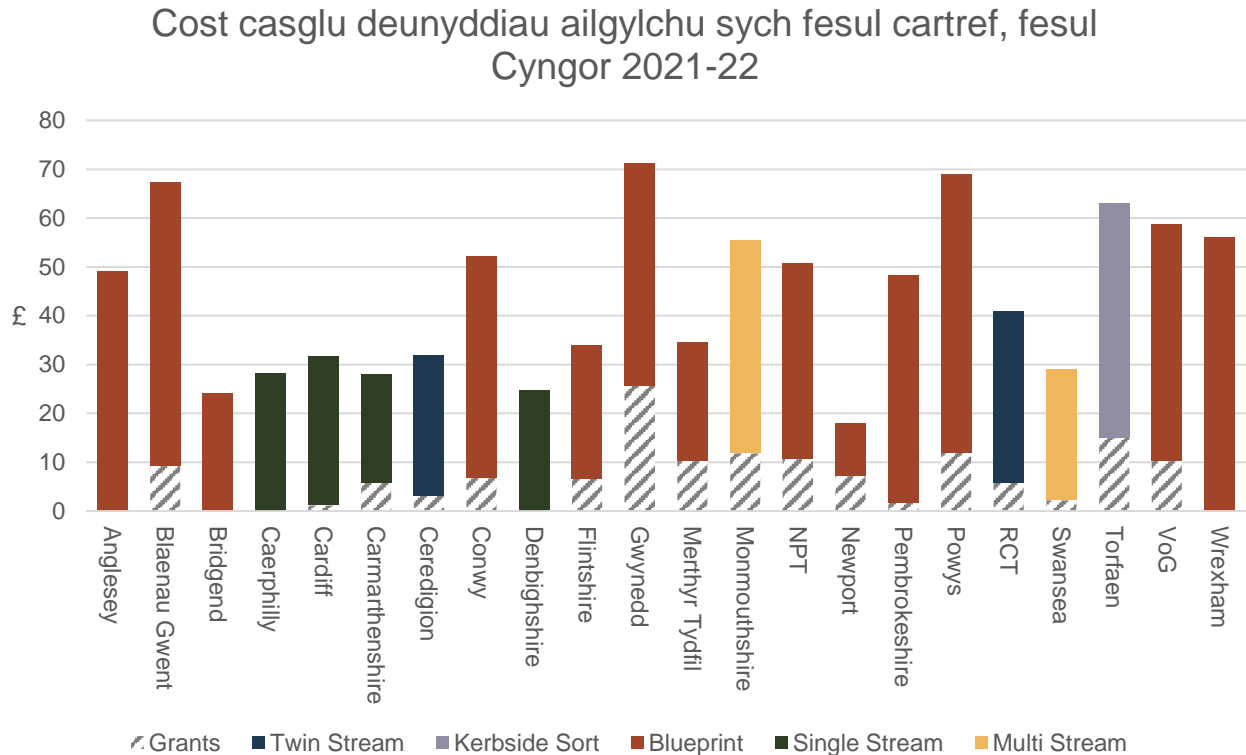

**Ffigwr 13 – Cost casglu deunyddiau ailgylchu sych fesul cartref.**

30. Rhwng 2020/21 a 2021/22, gwelwyd cynnydd o ran costau gwasanaeth casglu deunydd ailgylchu sych, o £56.2 miliwn i £60.2 miliwn. Mae'r graff yn dangos bod y gost fesul cartref yn amrywio'n sylweddol ar draws Cynghorau, o £18 i £71 fesul cartref. Mae nifer o ffactorau sy'n cyfrannu at amrywiadau cost. Gall y ffactorau hyn gynnwys dulliau casglu, natur wledig, amllder, cerbydau, gwasanaethau mewnol/ allanol ac ati. Mae'n werth nodi bod gwasanaethau casglu rhai Cynghorau yn cael eu darparu gan gyflenwyr allanol ac nad oes modd cael dadansoddiad llawn o gostau bob amser.



### Cost casglu deunyddiau ailgylchu sych fesul tunnell, fesul Cyngor 2021-22

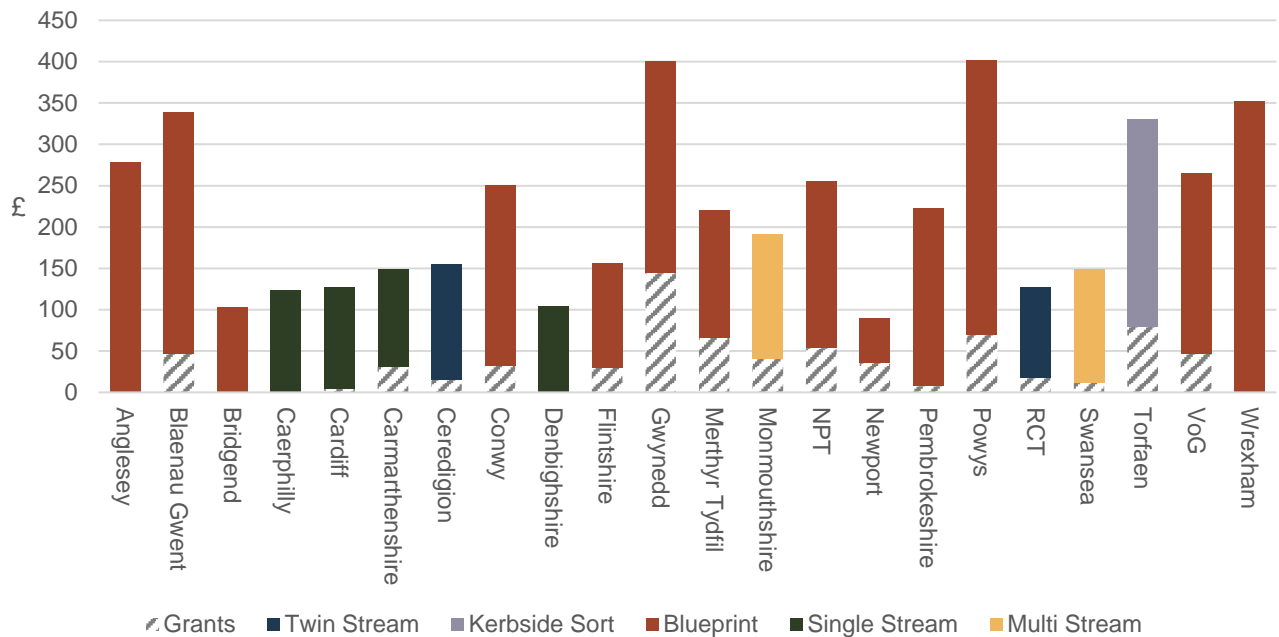

**Ffigwr 14 – Cost casglu deunyddiau ailgylchu sych fesul tunnell a gasglwyd.**

31. Mae Ffigwr 15 isod yn dangos mai cynghorau trefol oedd â'r gost net ganolrifol isaf fesul cartref o ran costau casglu deunyddiau ailgylchu sych yn 2021/22, sef £32 fesul cartref. O ran cynghorau bro a chynghorau gwledig, roedd y ffigyrau'n uwch, sef £41 fesul cartref a £51 fesul cartref, yn y drefn honno. Y canolrif ar gyfer Cymru oedd £45 fesul cartref. Roedd Cynghorau gwledig £10 yn ddrytach fesul cartref na chanolrif Cymru, sy'n awgrymu y gall natur wledig, ffactor sydd y tu hwnt i reolaeth y Cyngor, fod yn ffactor sylweddol o ran costau casglu uwch. Mae hyn yn debygol o fod oherwydd dwysedd y boblogaeth, milltired a chostau cludiant ac ati. Mae'n werth nodi bod chwech allan o'r deg o gynghorau gwledig yn cydymffurfio â'r glasbrint yn ystod y cyfnod hwn.

## Cost net casglu deunyddiau ailgylchu sych fesul cartref, fesul Cyngor 2021-22

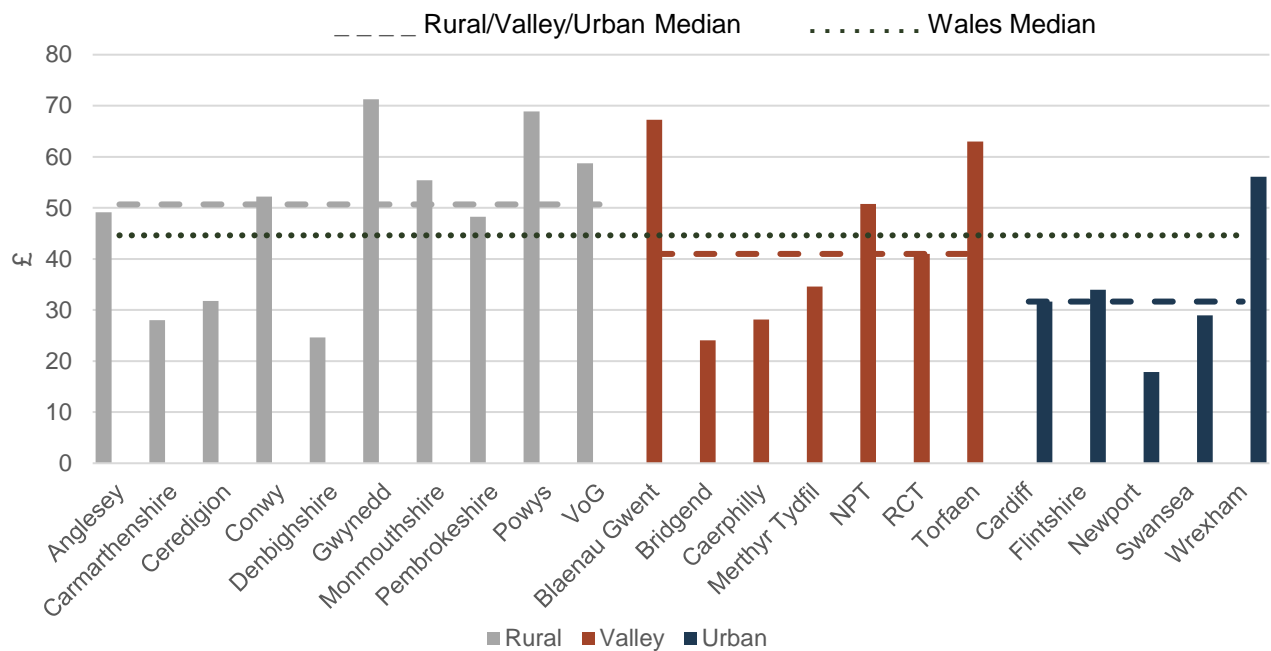

**Ffigwr 15 – Cost casglu deunyddiau ailgylchu sych fesul cartref**

### 5.3 Costau trosglwyddo

32. Yn ôl y data a ddarparwyd, ychydig o Gyngorau sy'n ysgwyddo costau drwy drosglwyddo deunyddiau ailgylchu ar ôl eu casglu. Mewn rhai achosion, mae trefniadau dan gcontract yn golygu bod y costau hyn wedi'u cynnwys gyda chostau trin. Mae costau trosglwyddo yn isel mewn perthynas â chost gwasanaeth cyffredinol. Ar gyfer byrddra, nid yw siartiau sy'n manylu ar gostau trosglwyddo wedi'u cynnwys yng nghorff yr adroddiad, ond maent ar gael ar gais.

### 5.4 Costau trin

33. Mae Ffigwr 16 a Ffigwr 17 yn dangos y costau a ysgwyddir o ran trin y deunyddiau ailgylchu sych a gasglwyd. Mae costau yn cael eu dangos fel cost fesul cartref a chost fesul tunnell. Gellir diffinio costau triniaeth fel cost trin a/neu wahanu deunydd a gasglwyd, megis trin deunydd mewn Cyfleuster Ailgylchu Deunyddiau.

### Cost trin deunyddiau ailgylchu sych fesul cartref, fesul Cyngor 2021-22

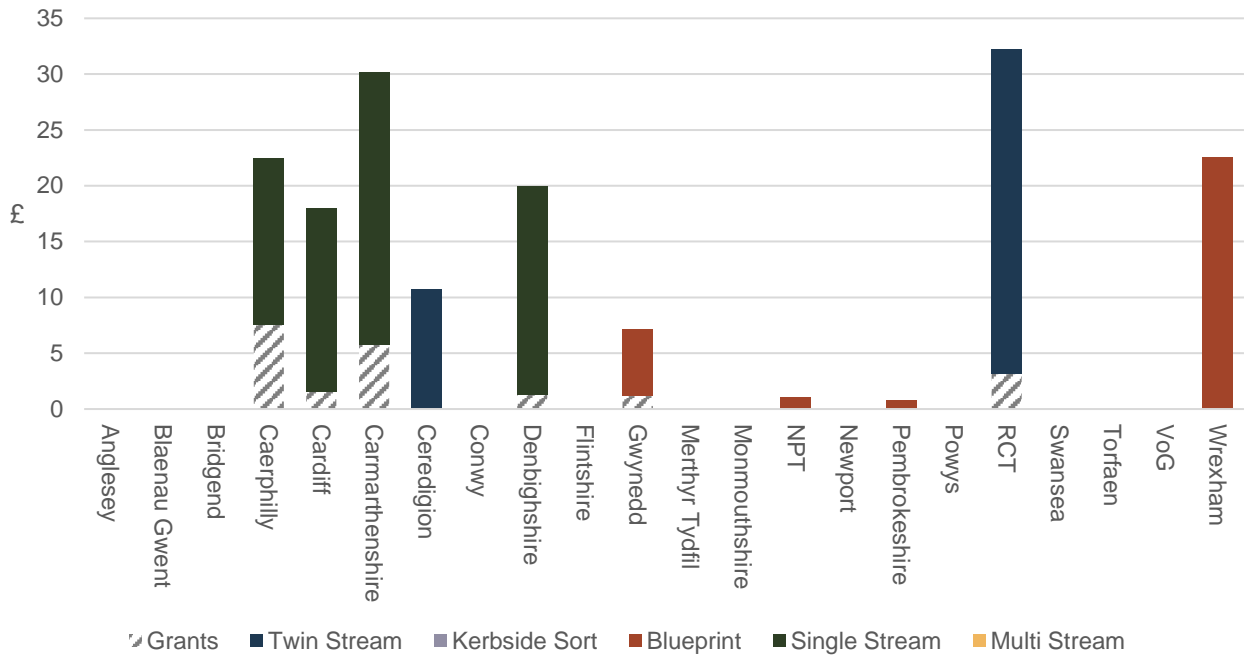

**Ffigwr 16 – Cost trin deunyddiau ailgylchu sych fesul cartref**

### Cost trin deunyddiau ailgylchu sych fesul tunnell, fesul Cyngor 2021-22

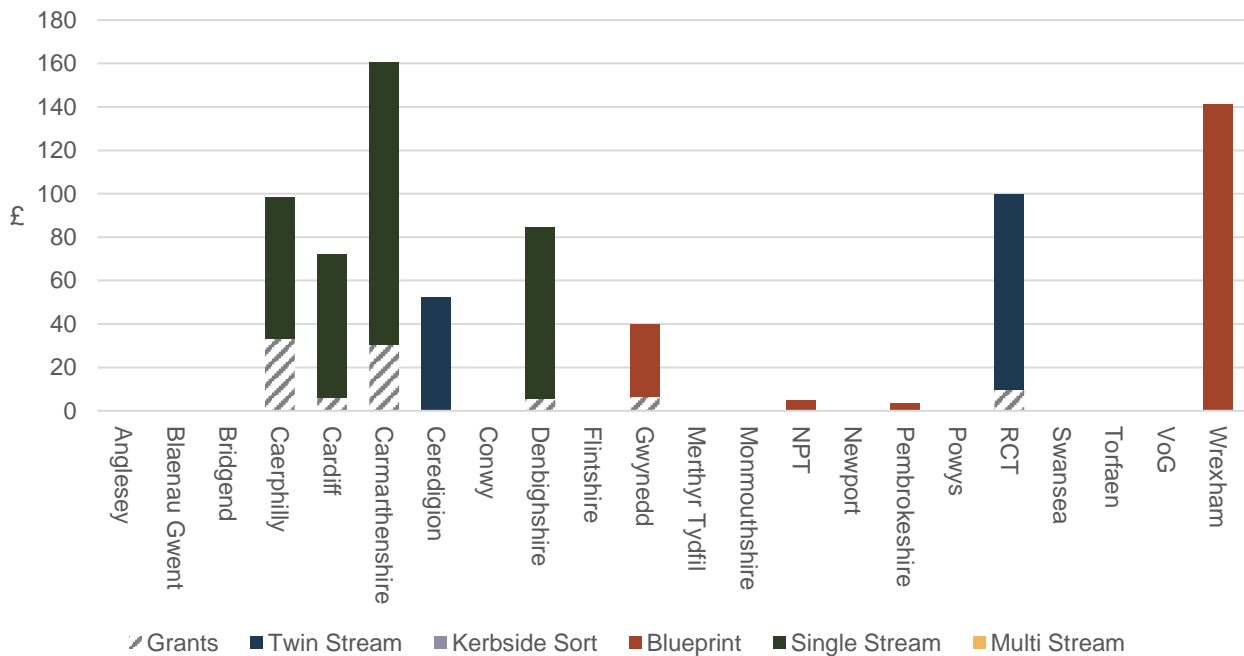

**Ffigwr 17 – Cost trin deunyddiau ailgylchu sych fesul tunnell**

34. Rhwng 2020/21 a 2021/22, gwelwyd gostyngiad sylweddol o £6.6 miliwn mewn costau net trin deunyddiau ailgylchu sych, o £15.4 miliwn i £8.8 miliwn. Gallai'r gostyngiad hwn fod o ganlyniad i'r cynnydd mewn gwerthiant deunyddiau ailgylchu sych rhwng 2020/21 a 2021/22. Mae Ffigwr 16 a Ffigwr 17 yn dangos amrywiad helaeth mewn costau trin ar draws y grŵp. Mae hyn yn debygol o adlewyrchu'r gwahanol systemau ailgylchu a threfniadau dan gontract sydd ar waith ar draws Cymru, gyda Chynghorau yn defnyddio gwahanol driniaethau a methodoleg yn dibynnu ar y system gasglu a ddefnyddir (e.e. Cyfleuster Ailgylchu Deunyddiau, Didoli/ Bwndelu yn unig ac ati).
35. Mae bron i hanner Cynghorau Cymru yn dangos cost negyddol ar gyfer gweithgareddau trin ac felly nid oes bar yn bresennol (mae'r rhain yn cynnwys Ynys Môn, Blaenau Gwent, Conwy, Sir y Fflint, Merthyr Tudful, Sir Fynwy, Powys, Abertawe, Torfaen a Bro Morgannwg). Mae hyn yn digwydd pan fydd yr incwm a dderbynnir o werthu deunyddiau ailgylchu sydd wedi'u trin yn uwch na chost y gweithgareddau trin eu hunain. Nid yw costau trin deunyddiau ailgylchu sych ar gael ar gyfer Pen-y-bont ar Ogwr a Chasnewydd, felly nid ydynt wedi'u cynnwys.

## 5.5 Incwm

36. Mae'r siartiau yn Ffigwr 18 a Ffigwr 19 yn dangos faint o incwm a dderbyniwyd drwy werthu deunyddiau a gasglwyd ar sail fesul cartref a fesul tunnell. Mae incwm yn amrywio'n sylweddol ar draws y grŵp ac yn adlewyrchu'r gwahanol gyfluniadau gwasanaeth a threfniadau dan gontract sydd ar waith ar gyfer trin y deunyddiau a gasglwyd. Am resymau sy'n ymwneud â chontract, efallai y bydd incwm deunyddiau ailgylchu rhai Cynghorau wedi'i netio wrth gofnodi'r ffigyrau, ac felly'n dangos fel dim incwm yn Ffigwr 18 a Ffigwr 19. Mae'r newidynnau hyn yn golygu bod yn rhaid edrych ar y data hwn fel man cychwyn ar gyfer cwestiynu gwahaniaethau ac na ddylid dibynnu'n gyfan gwbl arno i egluro union sefyllfa pob Cyngor.
37. Bu i'r incwm cyffredinol o werthiant deunyddiau ailgylchu sych fwy na dyblu rhwng 2020/21 a 2021/22, gan gynyddu i £12.2 miliwn, y swm uchaf a gofnodwyd ers dechrau gwaelodlin y data yn 2008/09. Gall y cynnydd sylweddol mewn gwerthiant deunyddiau ailgylchu sych fod o ganlyniad i gynnydd ac adferiad yng nghyfraddau'r farchnad yn dilyn y pandemig, gan arwain at Gynghorau yn derbyn prisiau uwch fesul tunnell yn dilyn y pandemig. Byddai gwell gwasanaethau ymyl palmant yn debygol o wella cyfraddau halogiad ac felly'n cynyddu incwm o werthu deunyddiau ailgylchu sych ar gyfer rhai Cynghorau. Daw'r cynnydd ar ôl gostyngiad yn 2020/21, oherwydd gostyngiad yn y pris fesul tunnell am ddeunyddiau, yn sgil y pandemig.
38. Yn ôl y data a'r rhybuddion uchod, ar y cyfan, Cynghorau glasbrint a dderbyniodd yr incwm canolrifol uchaf o werthu deunyddiau ailgylchu sych ar sail fesul tunnell, o gymharu â dulliau eraill. Gallai hyn awgrymu deunyddiau o ansawdd gwell a llai o halogiad/deunyddiau nad ydynt yn darged gan Gynghorau glasbrint. Bu i Gynghorau glasbrint ddangos cost ganolrifol fesul tunnell o £81.85, £12 yn fwy na dulliau casglu eraill o'u grwpio gyda'i gilydd.

### Incwm drwy werthu deunyddiau ailgylchu sych fesul cartref, fesul Cyngor 2021-22

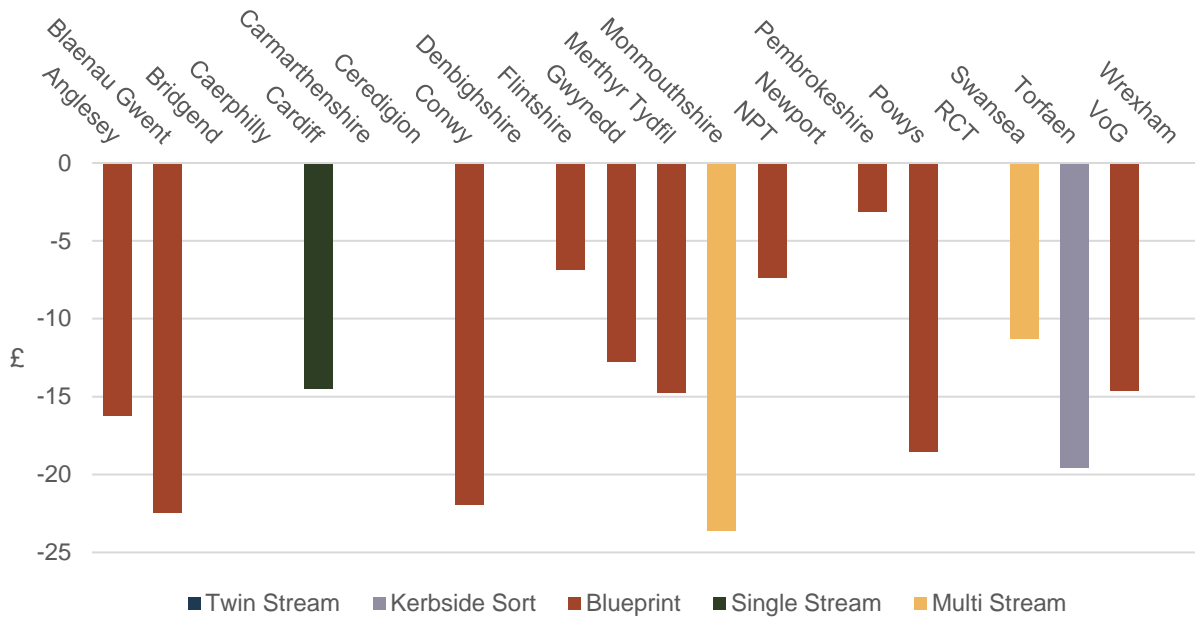

**Ffigwr 18 – Incwm drwy werthu deunyddiau ailgylchu sych fesul cartref**

### Incwm o werthu deunyddiau ailgylchu sych fesul tunnell, fesul Cyngor 2021-22

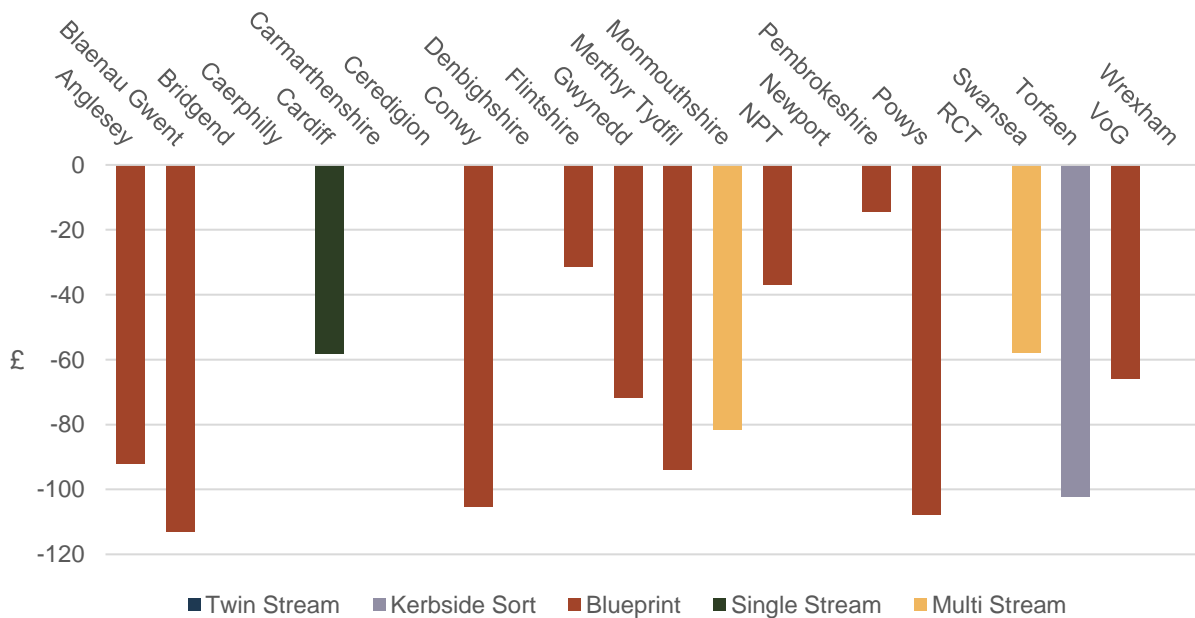

**Ffigwr 19 – Incwm fesul tunnell drwy werthu deunyddiau ailgylchu sych**

## 6. Gwasanaethau Gwastraff Organig

39. Mae pob un o'r 22 Cyngor yn casglu gwastraff bwyd a gwastraff gwyrdd ar wahân (mae Caerffili a Chaerdydd yn cydgasglu gwastraff bwyd a gwastraff gwyrdd ar gyfer nifer fach iawn o gartrefi), felly, caiff data gwastraff organig ei rannu yn ôl dau bennawd; gwasanaethau gwastraff bwyd a gwasanaethau gwastraff gwyrdd.
40. O ran yr holl gasgliadau organig, mae'n amlwg bod amrywiadau helaeth mewn costau ar draws y grŵp. Mae'r amrywiad mewn costau yn fwy amlwg wrth gymharu ar sail fesul tunnell.
41. Os caiff yr holl gostau sy'n gysylltiedig â gwasanaethau casglu gwastraff organig eu cronni, mae modd cymharu cyfanswm gwariant yn 2021/22 gyda 2020/21:

	20/21	21/22	% y newid	Cost fesul cartref 21/22
<b>Organig</b>	£55,866,396	£56,189,247	+0.58%	£38.63

42. Gwelwyd gostyngiad o 10,000 tunnell mewn perfformiad o ran cyfanswm crynswth y gwastraff organig a gasglwyd ar ymyl y palmant yn 2021/22, o gymharu â 2020/21. Mae Cyngorau wedi nodi, gyda newidiadau i'r tymhorau tyfu a chyfnodau sych estynedig, y gall gwastraff gwyrdd amrywio'n sylweddol rhwng cyfnodau.

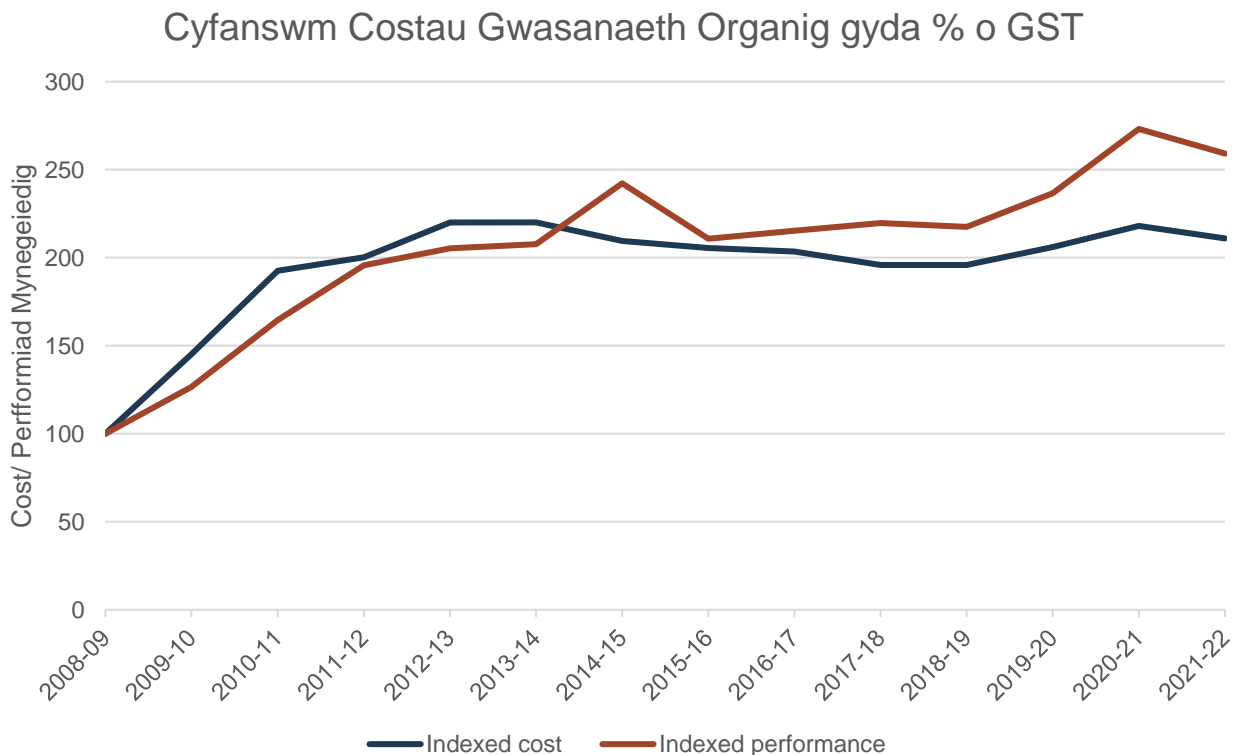

**Ffigwr 20 – Costau gwastraff organig ers 2008/09**



43. Mae'r duedd tymor hwy i'w gweld yn Ffigwr 20. Ers dechrau gwaelodlin y data yn 2008/09, gwelwyd cynnydd sylweddol o ran gwasanaethau gwastraff organig, gyda bron i bob cartref yng Nghymru bellach yn derbyn cynllun casglu. Mae ehangu gwasanaethau wedi arwain at gynnydd sylweddol yng nghyfanswm crynswth y gwastraff organig, fel cyfran o gyfanswm GST, dros yr un cyfnod a ddangosir gan y llinell goch yn Ffigwr 20. Mae'r cynnydd mewn perfformiad dros y blynyddoedd diwethaf yn debygol o fod yn gysylltiedig â chasgliadau gwastraff gardd yn cael eu sefydlu'n well ar draws Cymru, yn ogystal â pharhau i leihau capasiti ac amlder casglu gwastraff gweddilliol, ac mae pob un o'r rhain yn debygol o gael effaith ar grynswth y gwastraff organig a gesglir. Yn 2021/22, gwelwyd gostyngiad o ran perfformiad a gwariant mewn termau real. Mae hyn yn dilyn cynnydd sylweddol y flwyddyn flaenorol a all fod o ganlyniad i'r pandemig ac mae'n amlygu dychwelyd at 'normalwydd'. Wrth i Gynghorau ddechrau codi tâl am wasanaethau gwastraff gwyrdd, bydd yn ddiddorol nodi'r effaith ar berfformiad.
44. Bydd deunyddiau organig sy'n cael eu casglu ar ymyl y palmant angen rhyw fath o driniaeth. Bydd y costau a ysgwyddir yn dibynnu ar sawl ffactor gan gynnwys y crynswth cyffredinol a anfonir ar gyfer triniaeth a'r fethodoleg triniaeth a ddefnyddir. Caiff gwastraff bwyd o bob un o'r 22 Cyngor ei anfon i un o bum safle treulio anaerobig.
45. Mae'n ofynnol i Gynghorau drosglwyddo'r deunyddiau sy'n cael eu casglu i gyfleusterau trin. Mae'r costau a ysgwyddir yn gymharol isel o'u cymharu â chost gyffredinol gwasanaeth, felly ar gyfer byrdra, nid ydynt wedi'u cynnwys yn y prif adroddiad. Yn yr un modd, mae costau a ysgwyddir am waredu/ claddu deunydd nad yw'n compostio (halogiad) ac incwm a gynhyrchwyd gan wasanaethau gwastraff organig yn isel, felly nid yw data wedi'i gynnwys yn y prif adroddiad.

## 6.1 Gwasanaethau Gwastraff Bwyd

46. Gellir gweld cyfanswm cost net darparu casgliad gwastraff bwyd yn Ffigwr 21 (cost fesul cartref) a Ffigwr 22 (cost fesul tunnell a gasglwyd). Mae perfformiad y gwasanaeth (h.y. cyfraniad gwastraff bwyd wedi'i ailgylchu i berfformiad ailgylchu cyffredinol) i'w weld ar yr ochr dde ac fel y llinellau oren ar y siart. Dylid cofio bod gwastraff bwyd yn aml yn cael ei gasglu gyda ffrydiau gwastraff eraill, fel arfer deunyddiau ailgylchu sych ar gyfer Cynghorau sy'n didoli ar ymyl y palmant. Yn yr achosion hyn, mae'r ffigyrau yn cael eu cyfrifo gan ddefnyddio dosraniad.

### Cyfanswm cost gwasanaeth gwastraff bwyd fesul cartref, fesul Cyngor 2021-22

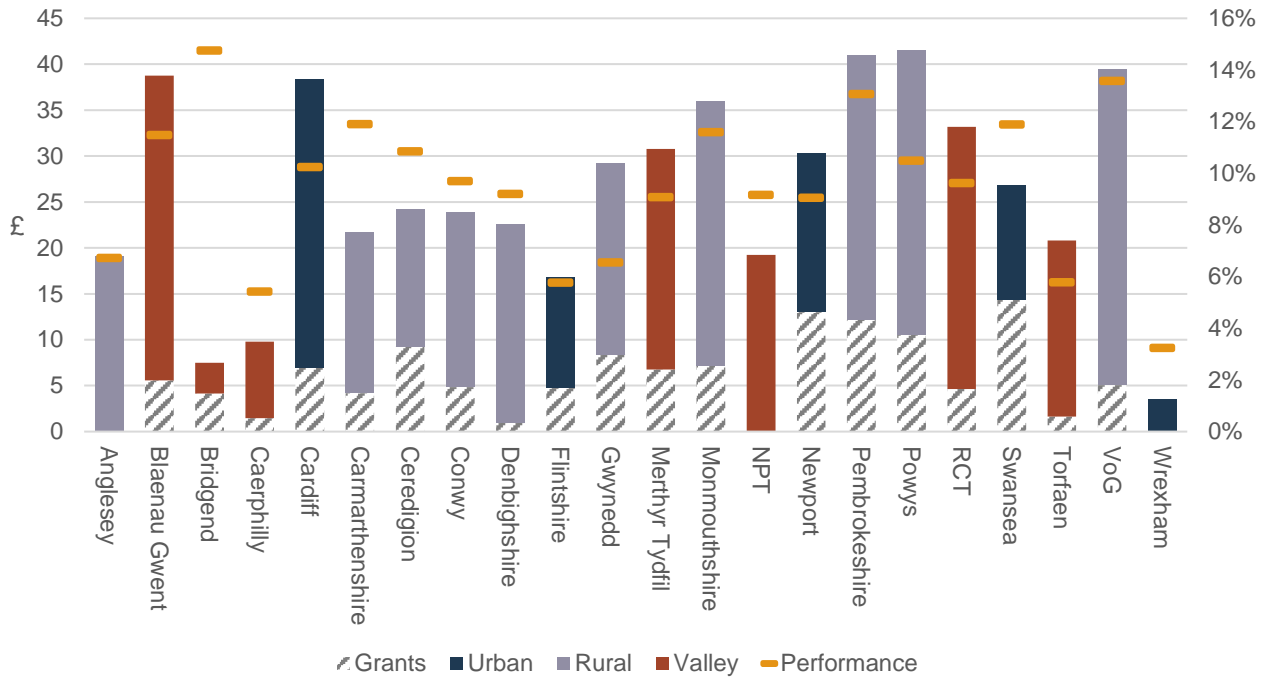

**Ffigwr 21 – Cost gwasanaeth gwastraff bwyd fesul cartref.**

### Cyfanswm cost gwasanaeth gwastraff bwyd fesul tunnell, fesul Cyngor 2021-22

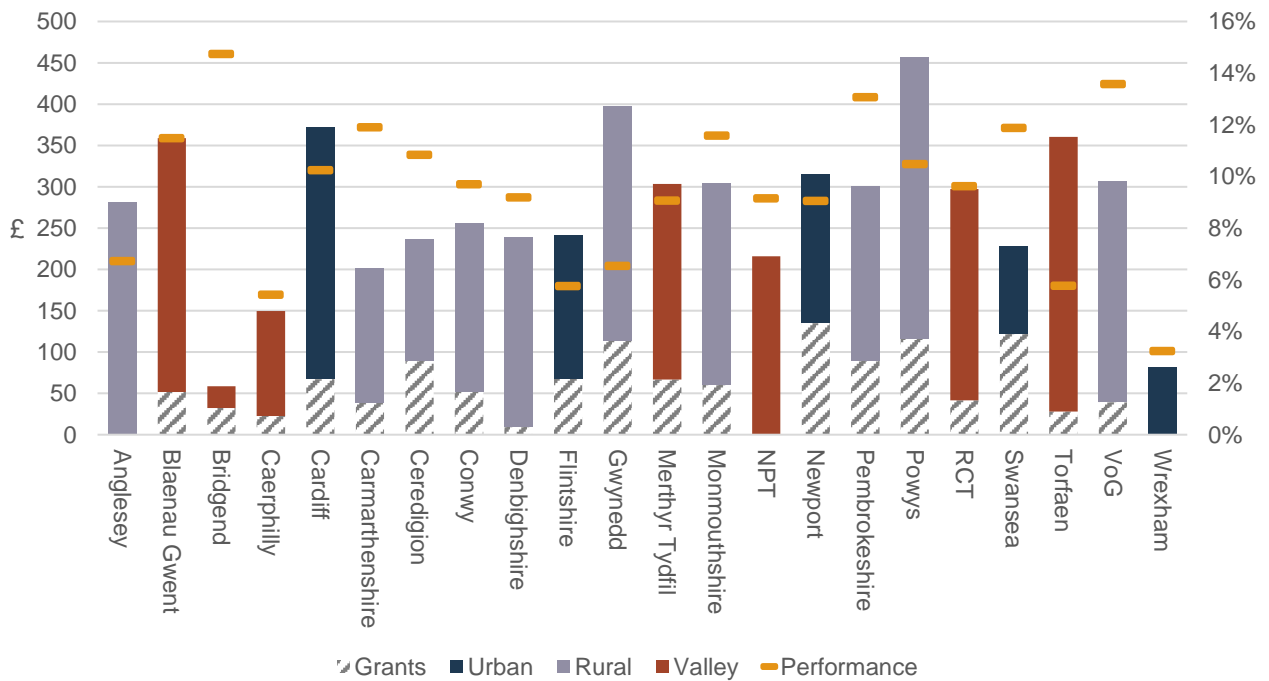

**Ffigwr 22 – Cost gwasanaeth gwastraff bwyd fesul tunnell**

47. Mae cost a pherfformiad yn amrywio ar draws y grŵp. Ceir amrywiaeth eang o ran arenillion fel % o GST, o 3.2% i 14.7%, sy'n ostyngiad bychan o gymharu â 2020/21. Gwelwyd cynnydd bychan yn y gwastraff bwyd a gafodd ei ailgylchu fel % o GST rhwng 2020/21 a 2021/22. Mae mwy o wahaniaeth rhwng bar cost a bar perfformiad yn debygol o olygu bod gwasanaeth yn perfformio'n well. Er enghraifft, mae'r gwasanaeth a weithredir gan Ben-y-bont ar Ogwr yn dangos cost isel ac arenillion uchel.
48. Yn 2021/22, gwelwyd cynnydd o £1.7 miliwn o ran costau cyffredinol gwasanaeth gwastraff bwyd, sy'n gynnydd o 4.7%, gyda chostau canolrifol yn cynyddu dim ond 23 ceiniog fesul cartref, o gymharu â 2020/21. O ystyried chwyddiant, mae'r cynnydd o ran gwariant gwastraff bwyd mewn termau real yn gostwng i 0.68%.
49. Yn gyffredinol, gwelwyd gostyngiad o 3.2% (4,760 tonnelli) mewn tunelledd gwastraff bwyd, ac mewn perthynas â hyn, gwelwyd gostyngiad yng nghyfraniad gwastraff bwyd at ailgylchu cyffredinol, o 9.8% yn 2020/21 i 9.4% yn 2021/22. Mae'r gostyngiad mewn gwastraff bwyd a gesglir ar ymyl y palmant yn debygol o fod oherwydd cynnydd yn ystod y flwyddyn flaenorol (2020/21) a all fod o ganlyniad i gyfyngiadau'r pandemig, pan oedd rhaid i bobl aros gartref, gan olygu bod mwy o wastraff yn cael ei gyflwyno ar ymyl y palmant. Wrth i bethau ddechrau dychwelyd i 'normalrwydd' a phobl yn dychwelyd i'r gwaith, arweiniodd hyn at lai o wastraff bwyd yn cael ei gyflwyno ar ymyl y palmant yn ystod 2021/22. O gymharu â data cyn y pandemig, bu i dunelledd gwastraff bwyd gynyddu o 131,498 tonnelli i 141,785 tonnelli rhwng 2019/20 a 2021/22.

### 6.1.1 Casglu gwastraff bwyd

50. Mae costau casglu gwastraff bwyd i'w gweld yn Ffigwr 23 (cost fesul cartref) a Ffigwr 24 (cost fesul tonnelli a gasglwyd).

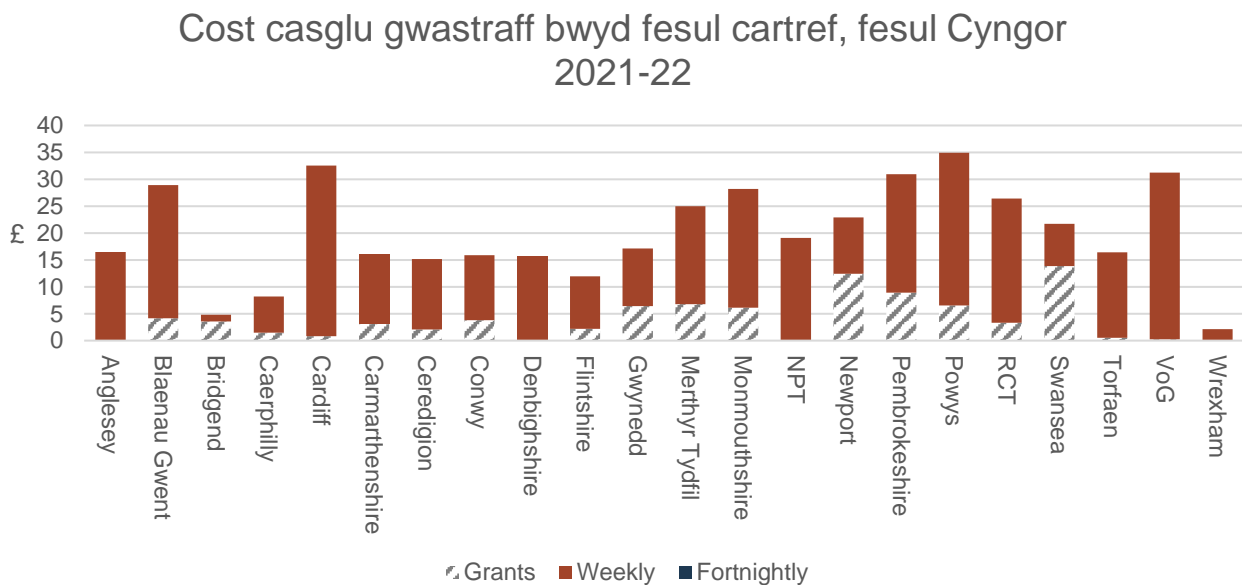

**Ffigwr 23 – Cost casglu gwastraff bwyd fesul cartref.**

### Cost casglu gwastraff bwyd fesul tunnell, fesul Cyngor 2021-22

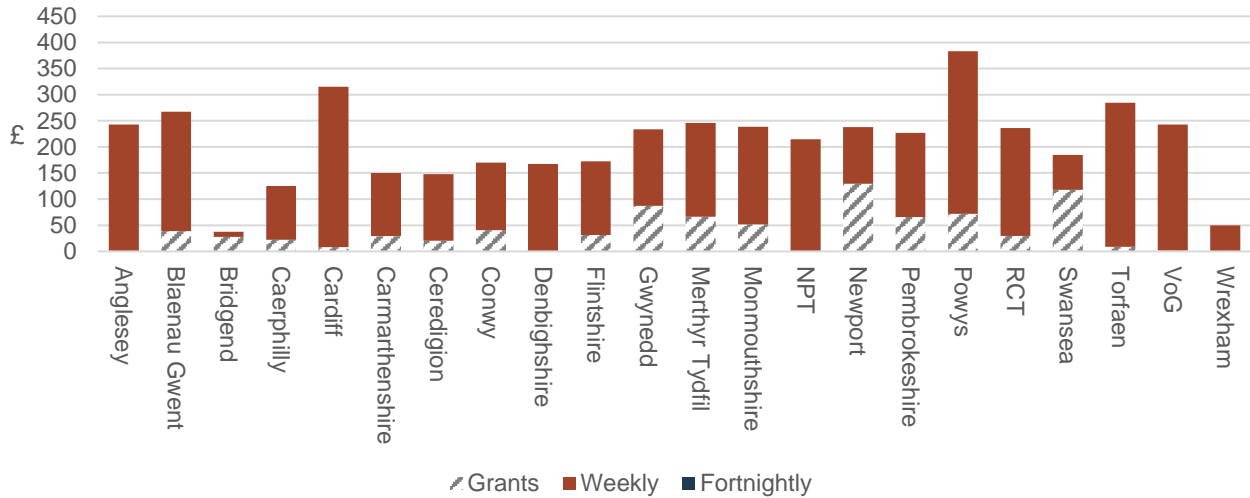

**Ffigwr 24 – Cost casglu gwastraff bwyd fesul tunnell**

## 6.1.2 Trin gwastraff bwyd

51. Mae costau trin gwastraff bwyd i'w gweld yn Ffigwr 25 (cost fesul cartref) a Ffigwr 26 (cost fesul tunnell a gasglwyd).

### Cost trin gwastraff bwyd fesul cartref, fesul Cyngor 2021-22

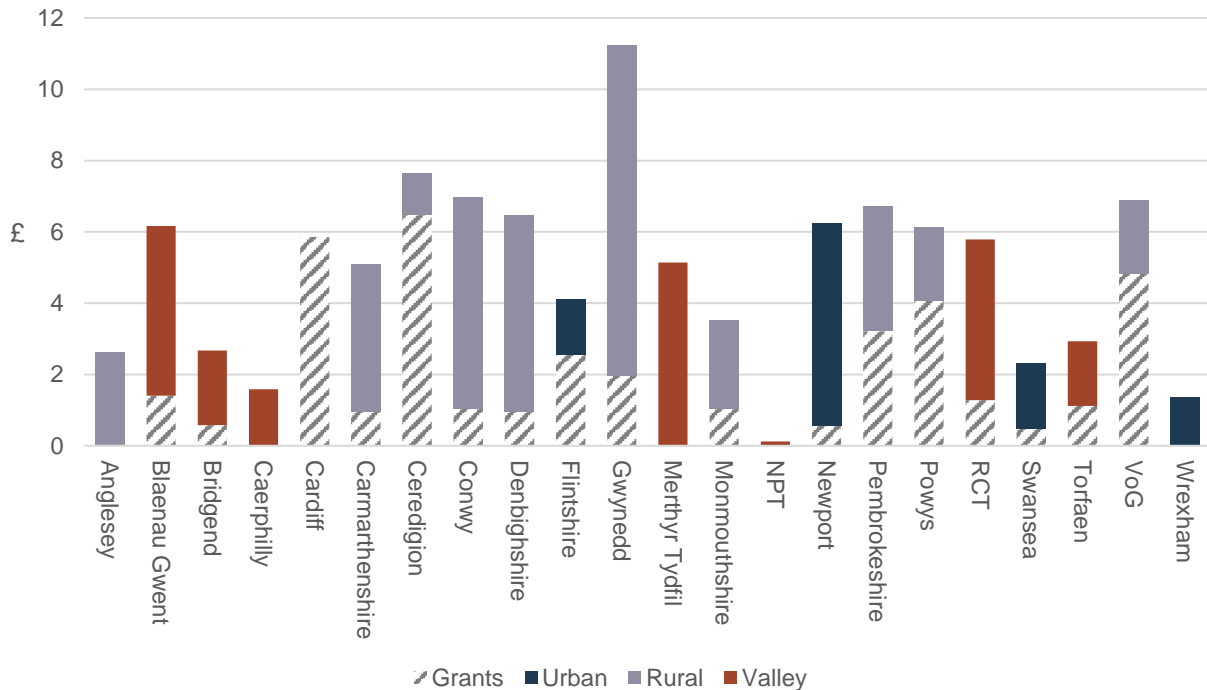

**Ffigwr 25 – Cost trin gwastraff bwyd fesul cartref.**

### Cost trin gwastraff bwyd fesul tunnell, fesul Cyngor 2021-22

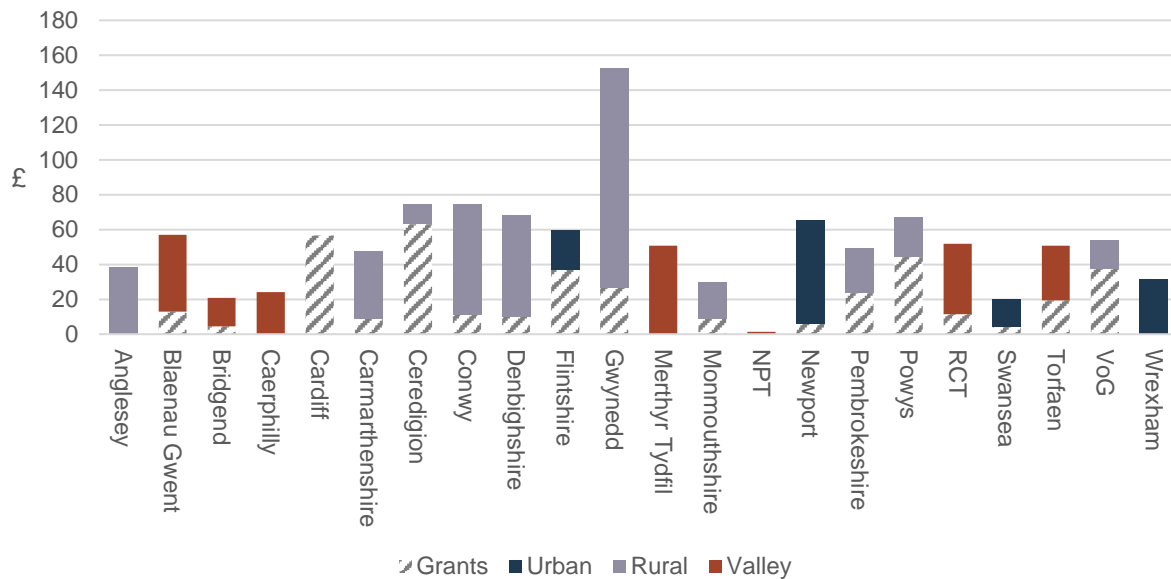

**Ffigwr 26 – Cost trin gwastraff bwyd fesul tunnell**

52. Mae amrywiad eang ar draws y grŵp o ran costau trin gwastraff bwyd. Y gost ganolrifol yw £51.24 fesul tunnell; cynnydd o 16 ceiniog yn unig, o gymharu â 2020/21.

## 6.2 Gwasanaethau Gwastraff Gwyrdd

53. Yn 2021/22, gwelwyd gostyngiad o £1.4 miliwn o ran costau cyffredinol gwasanaeth gwastraff gwyrdd, sy'n ostyngiad o 7.5%, gyda chostau canolrifol yn cynyddu 42 ceiniog o gymharu â 2020/21. O ystyried chwyddiant, gellir gweld gostyngiad pellach mewn termau real o 11.4%.

54. Gwelwyd gostyngiad o 5,318 tunnell o ran tunelledd cyffredinol. Mewn perthynas â hyn, gwelwyd gostyngiad hefyd mewn cyfraniad gwastraff gwyrdd i ailgylchu cyffredinol, o 7.8% yn 2020/21 i 7.5% yn 2021/22. Mae'r gostyngiad mewn gwastraff gwyrdd a gesglir ar ymyl y palmant yn debygol o fod oherwydd cynnydd yn ystod y flwyddyn flaenorol (fel yn achos gwastraff bwyd), a all fod o ganlyniad i gyfyngiadau Covid-19, pan oedd rhaid i bobl aros gartref, gan olygu bod mwy o bobl yn treulio mwy o amser yn eu gerddi ac felly mwy o wastraff gwyrdd yn cael ei gyflwyno ar ymyl y palmant. Wrth i bethau ddechrau dychwelyd i 'normalrwydd' a phobl yn dychwelyd i'r gwaith, arweiniodd hyn at lai o wastraff gardd yn cael ei gyflwyno ar ymyl y palmant yn ystod 2021/22. O gymharu â data cyn y Covid (2019/20), gwelwyd cynnydd o ran tunelledd gwastraff gwyrdd, o 101,126 tunnell i 112,483 tunnell, sy'n dangos cynnydd mewn cyfranogiad.

55. Yn sgil rheoliadau a chyfyngiadau COVID-19 yn ystod y pandemig, bu i rai Cyngorau flaenoriaethu casgliadau gwasanaethau craidd. Mewn rhai achosion, bu i hyn arwain at atal casgliadau gwastraff gwyrdd dros dro yn ystod 2020/21. Mae Ceredigion wedi'i

heithrio o'r graffiau gwastraff gwyrdd yn yr adroddiad hwn, gan eu bod wedi parhau i atal eu gwasanaethau gwastraff gwyrdd yn 2021/22.

56. Yn ystod 2021/22, roedd hanner Cyngorau Cymru yn codi tâl ar breswylwyr am gasglu gwastraff gwyrdd ar ymyl y palmant<sup>8</sup> trwy danysgrifiadau blynyddol. Mae'n werth nodi bod nifer gynyddol o Gynghorau wedi lleihau eu casgliadau gyda chyfyngiadau tymhorol dros y blynyddoedd diwethaf. Roedd pedwar Cyngor yn casglu gwastraff gwyrdd bob wythnos yn ystod y prif dymor, tra bod y deunaw Cyngor arall yn casglu gwastraff gwyrdd bob pythefnos. Gweler [Atodiad A](#) am ragor o wybodaeth ynghylch manylion y gwasanaeth.

57. Mae cyfanswm cost net darparu casgliadau gwastraff gwyrdd ar wahân i'w weld yn Ffigwr 27 (cost fesul cartref) a Ffigwr 23 (cost fesul tunnell a gasglwyd). Mae'n bwysig nodi bod y gost yn cael ei rhannu gyda chyfanswm nifer y cartrefi, nid nifer y defnyddwyr neu danysgrifwyr. Mae perfformiad o ran cyfraniad gwastraff gwyrdd wedi'i ailgylchu i berfformiad ailgylchu cyffredinol i'w weld ar yr ochr dde ac fel y llinell oren ar y siart.

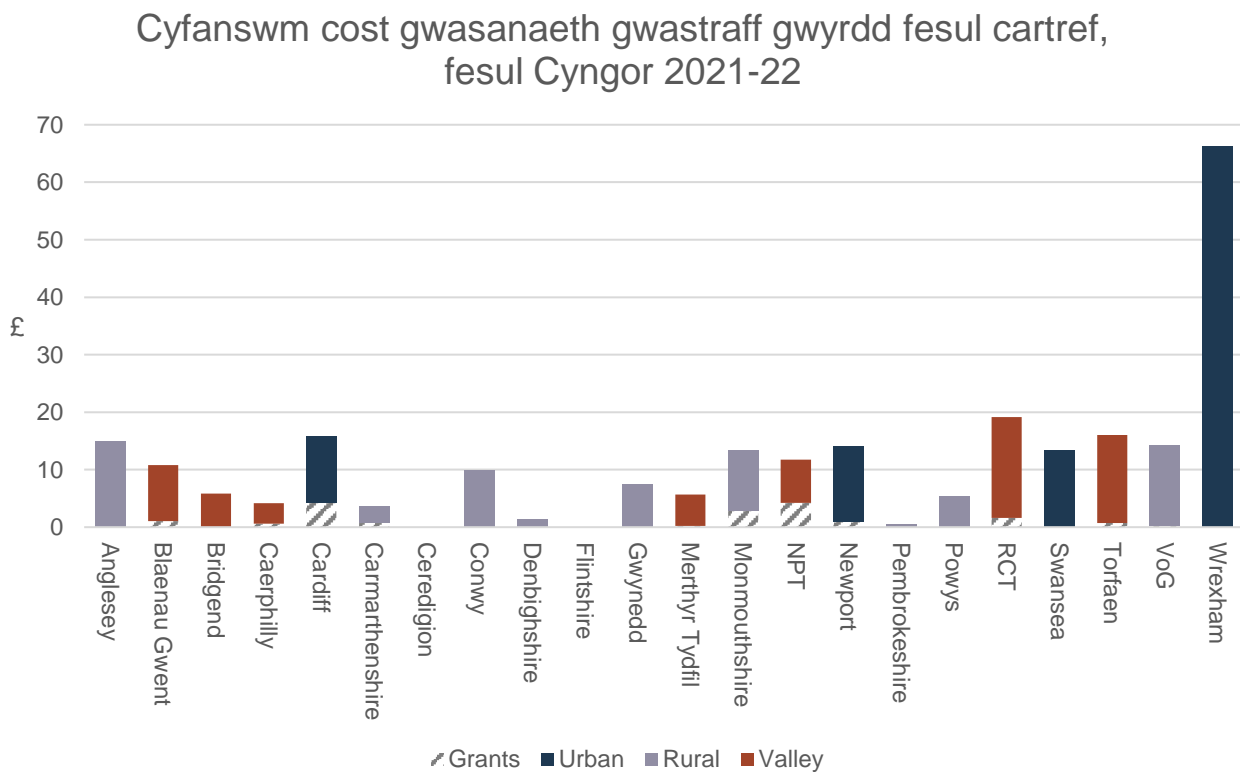

**Ffigwr 27 – Cost gwasanaeth gwastraff gwyrdd fesul cartref, fesul Cyngor.**

<sup>8</sup> Mae Ceredigion hefyd yn codi tâl am gasglu gwastraff gwyrdd, ond cafodd y gwasanaeth ei atal am y rhan fwyaf o 2021.

### Cyfanswm cost gwasanaeth gwastraff gwyrdd fesul tunnelli, fesul Cyngor 2021-22

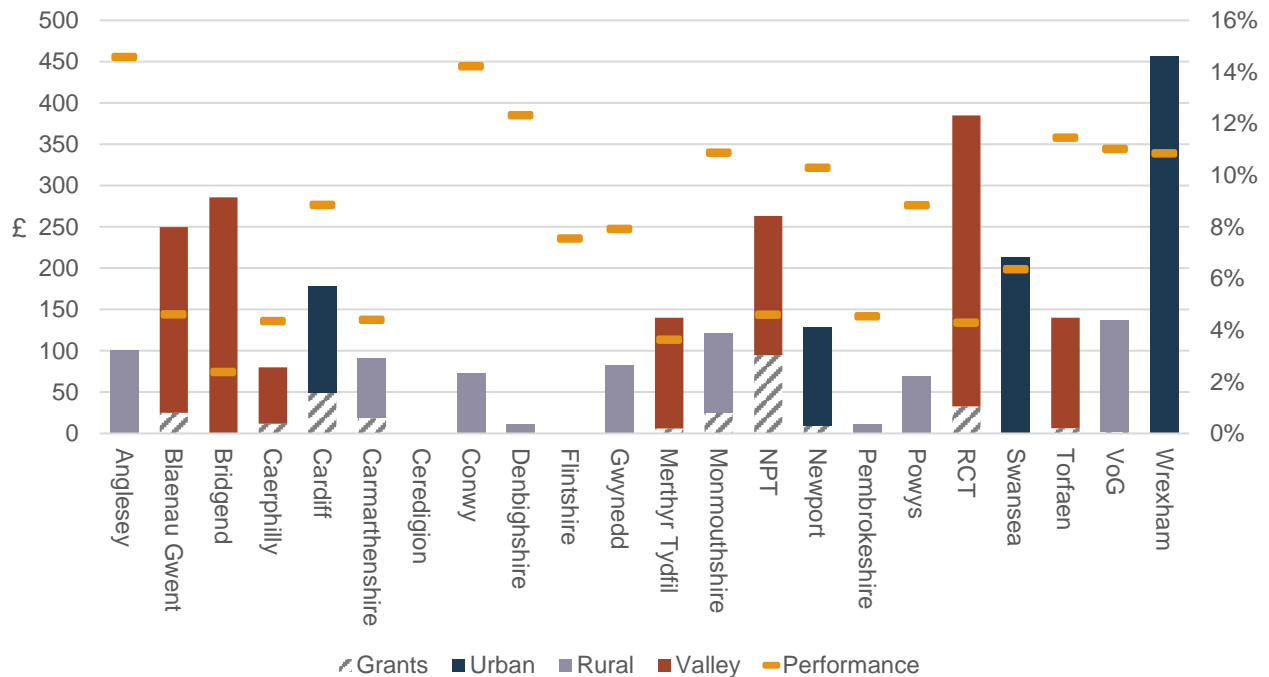

**Ffigwr 28 – Cost gwasanaeth gwastraff gwyrdd fesul tunnelli**

58. Mae Ffigwr 27 a Ffigwr 28 yn dangos amrywiad eang mewn costau a pherfformiad ar draws y grŵp. Mae'r gwahaniaeth sydd i'w weld rhwng data perfformiad a chostau ar gyfer Cyngorau fel Conwy ac Ynys Môn yn awgrymu eu bod yn wasanaethau cymharol effeithlon.

### 6.2.1 Cyngorau sy'n Codi Tâl a Chyngorau nad ydynt yn Codi Tâl

59. Mae amrywiadau a welir mewn arenillion ac felly cost fesul tunnelli/cartref yn debygol o gael eu dylanwadu gan nifer o ffactorau fel natur wledig, math o eiddo, amllder casgliadau ac a godir tâl. Mae'r graff isod (ffigwr 29), yn cymharu Cyngorau sy'n codi tâl am gasglu gwastraff gwyrdd â Chyngorau nad ydynt yn codi tâl, ar sail y gost fesul tunnelli. Mewn rhai achosion, caiff tunelledd a gwariant eu cyfrifo gan ddefnyddio dosraniad wrth eu casglu gyda ffrydiau gwastraff eraill. Mae'r graff yn dangos mai'r 5 Cyngor sydd â'r gost isaf fesul tunnelli ar gyfer gwasanaeth gwastraff gwyrdd yw'r Cyngorau sy'n codi tâl am y gwasanaeth. Y gost ganolrifol ar gyfer Cyngorau sy'n codi tâl am eu casgliadau gwastraff gwyrdd yw £83 fesul tunnelli; mae hyn £75 yn is na'r gost ganolrifol fesul tunnelli ar gyfer Cyngorau nad ydynt yn codi tâl. Dros y deng mlynedd diwethaf, mae incwm gwastraff gwyrdd wedi parhau i gynyddu o un flwyddyn i'r llall, ac yn 2021/22 gwelwyd



cynnydd o £1.8 miliwn (51%) o gymharu â 2019/20<sup>9</sup>. Mae'n werth nodi bod naw allan o'r deuddeg Cyngor sy'n codi tâl am gasgliadau gwastraff gwyrdd yn gynghorau gwledig.

### Cost gwasanaeth gwastraff gwyrdd fesul tunnelli Cynghorau sy'n codi tâl V Cynghorau nad ydynt yn codi tâl 2021/22

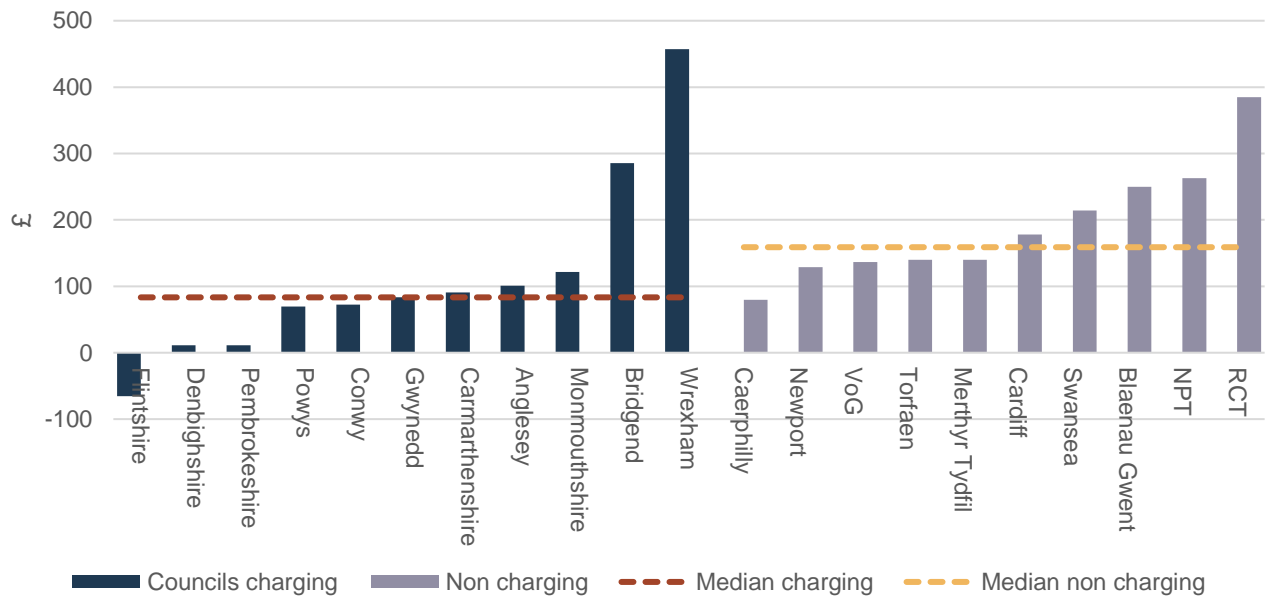

**Ffigur 29 – Cost gwasanaeth gwastraff gwyrdd fesul tunnelli**

## 6.2.2 Casglu Gwastraff Gwyrdd

60. Mae'r gost o gasglu gwastraff gwyrdd i'w gweld yn Ffigur 30 (cost fesul cartref, fesul Cyngor) a Ffigur 31 (cost fesul tunnelli a gasglwyd). Fel y soniwyd eisoes, mae'n bwysig nodi bod y gost yn cael ei rhannu gyda chyfanswm nifer y cartrefi, nid nifer y defnyddwyr neu danysgrifwyr. Hefyd, mewn rhai achosion, caiff ffigurau eu cyfrifo gan ddefnyddio dosraniad wrth eu casglu gyda ffrydiau gwastraff eraill. Mae tri Chyngor yn dangos gwariant negyddol, gan fod yr incwm o godi tâl am y gwasanaeth yn gwrthbwysio union gost y gwasanaeth. Bu i Ynys Môn ddechrau codi tâl am wasanaethau gwastraff gwyrdd yn ystod 2021/22.

<sup>9</sup> Gwneir cymhariaeth gyda 2019/20 (cyn y pandemig) gan y bu i rai Cynghorau atal codi tâl yn ystod 2020/21 (yn ystod y pandemig)

### Cost casglu gwastraff gwyrdd fesul cartref, fesul Cyngor 2021-22

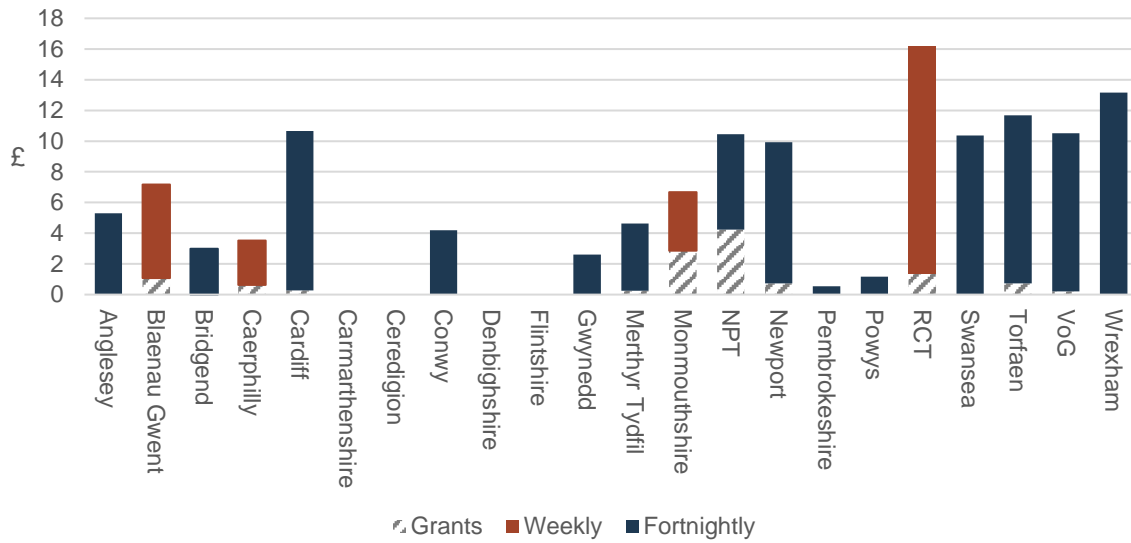

**Ffigwr 30 – Cost casglu gwastraff gwyrdd fesul cartref, fesul Cyngor.**

### Cost casglu gwastraff gwyrdd fesul tunnell, fesul Cyngor 2021-22

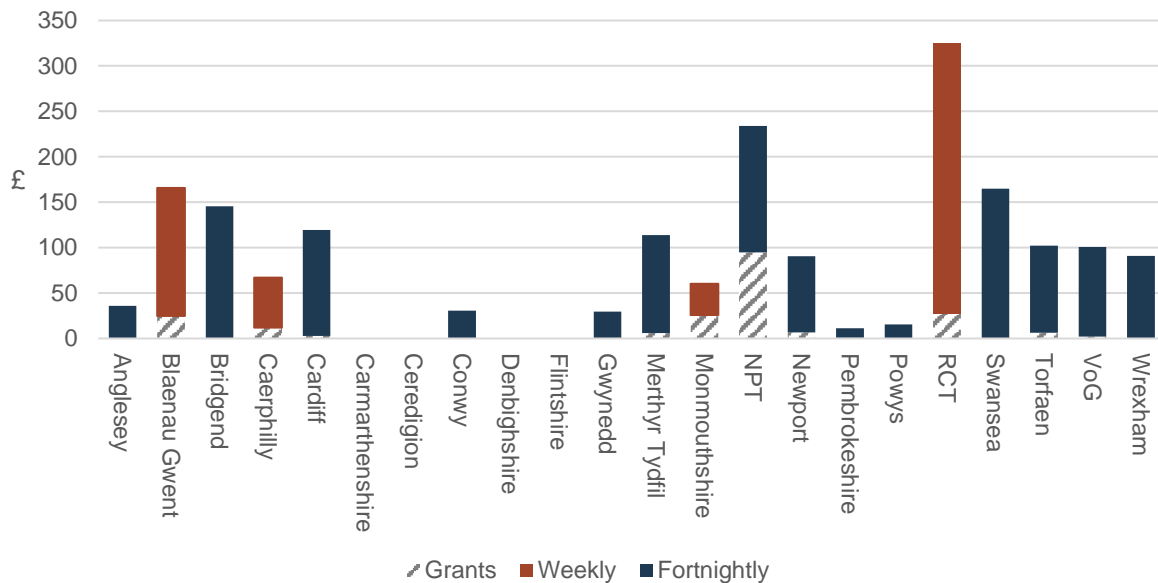

**Ffigwr 31 – Cost casglu gwastraff gwyrdd fesul tunnell**

61. O ran yr holl wasanaethau gwastraff organig, gellir gweld mai costau casglu sy'n cyfrannu fwyaf at gost gyffredinol gwasanaeth, gan gyfrannu at 71% o gyfanswm cost y gwasanaeth.

## 6.2.3 Trin Gwastraff Gwyrdd

62. Mae'r gost o drin gwastraff gwyrdd i'w gweld yn Ffigwr 32 (cost fesul cartref, fesul Cyngor) a Ffigwr 33 (cost fesul tunnell a gasglwyd).

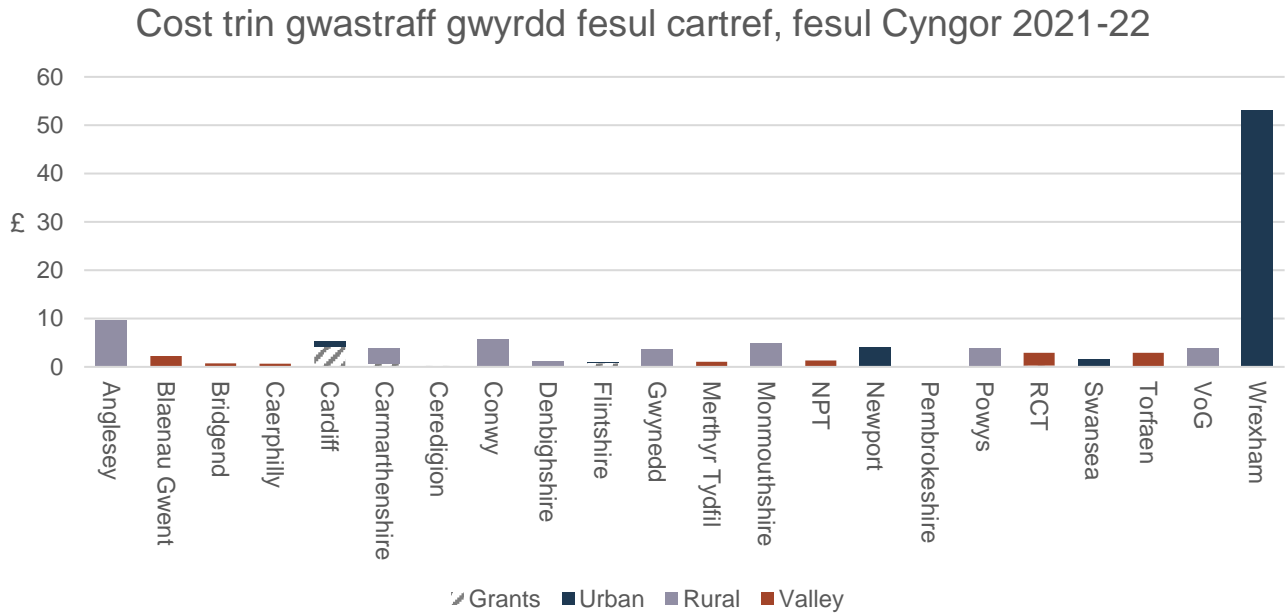

**Ffigwr 32 – Cost trin gwastraff gwyrdd fesul cartref, fesul Cyngor.**

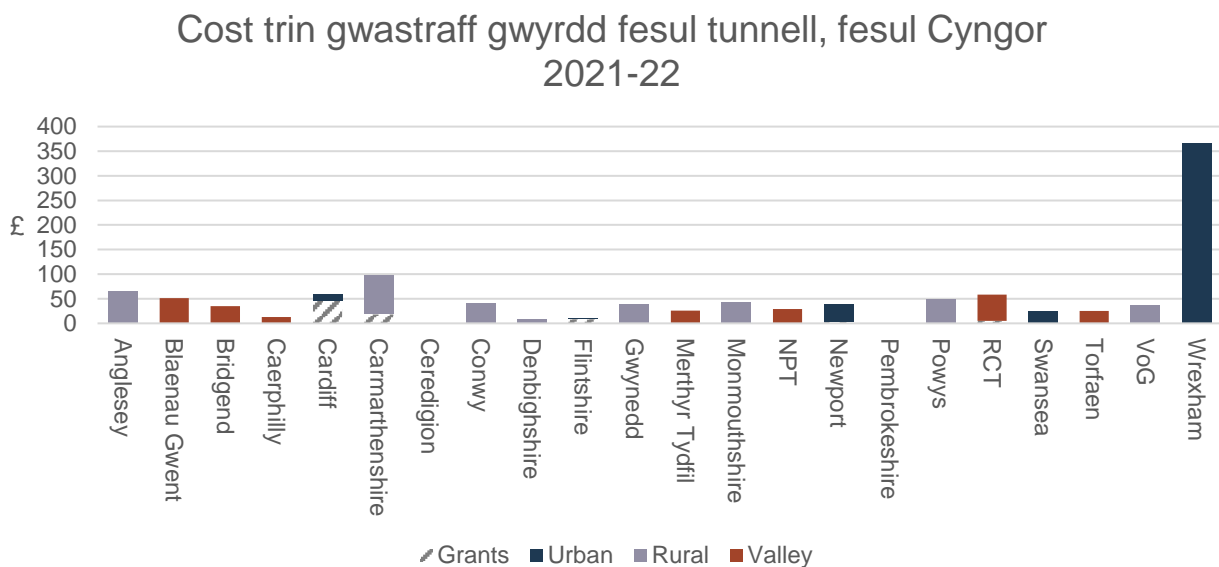

**Ffigwr 33 – Cost trin gwastraff gwyrdd fesul tunnell<sup>10</sup>**

63. Ceir amrywiaeth eang ar draws y grŵp ar gyfer costau trin gwastraff gwyrdd, yn bennaf o ganlyniad i'r amrywiad mewn casgliad tunelledd rhwng Cyngorau. Y gost ganolrifol yw £39 fesul tunnell; sy'n ostyngiad o £1.67 o gymharu â 2020/21.

<sup>10</sup> Nid oedd dadansoddiad tunelledd ar gael ar gyfer Sir Benfro, ac felly ni chynrychiolir Sir Benfro ar y graff.

## 7. Gwasanaethau Ailgylchu a Chompostio Ymyl Palmant wedi'u Cyfuno

64. Er mwyn darparu gwasanaethau effeithlon, mae llawer o Gyngorau yn cynnig casgliadau o fwy nag un ffrwd wastraff, yn defnyddio'r un cerbydau a chriw. Er enghraifft, mae rhai Cyngorau yn casglu gwastraff bwyd a deunyddiau ailgylchu sych gyda'i gilydd fel rheol. Yn ystod 2021/22, bu i 14 Cyngor ddarparu systemau didoli ymyl palmant gan ddefnyddio cerbydau aml-adran, sy'n galluogi casglu nifer o ffrydiau gwastraff gan ddefnyddio'r un cerbyd a chriw. Gweler [Atodiad A](#) am ragor o wybodaeth ynghylch manylion y gwasanaeth. Gan fod costau mwy nag un maes gwasanaeth yn cael eu rhannu o ganlyniad, mae'n ofynnol i Gyngorau wneud dosraniad rhesymol o gostau rhwng gwasanaethau i'w galluogi i gwblhau eu ffurflenni ariannol blynyddol. Er bod y dosraniadau a wnaed yn rhesymol, gall gwallau ddigwydd. Felly, mae'n ddefnyddiol ystyried costau cyfunol yr holl wasanaethau a ddarperir ar ymyl y palmant er mwyn lliniaru unrhyw wallau posibl o ran dosraniad.

65. Mae Ffigur 34 a Ffigur 35 isod yn dangos y costau crynswth ar gyfer yr holl wasanaethau ailgylchu ymyl palmant a gynhigir gan Gyngorau h.y. cyfanswm cost crynswth ailgylchu deunyddiau sych, gwastraff bwyd a gwastraff gwyrdd. Nid yw gwasanaethau gwastraff gweddilliol, canolfannau ailgylchu gwastraff y cartref, safleoedd dod â gwastraff, casgliadau gwastraff clinigol, gwastraff swmpus na gwastraff masnachol wedi'u cynnwys.

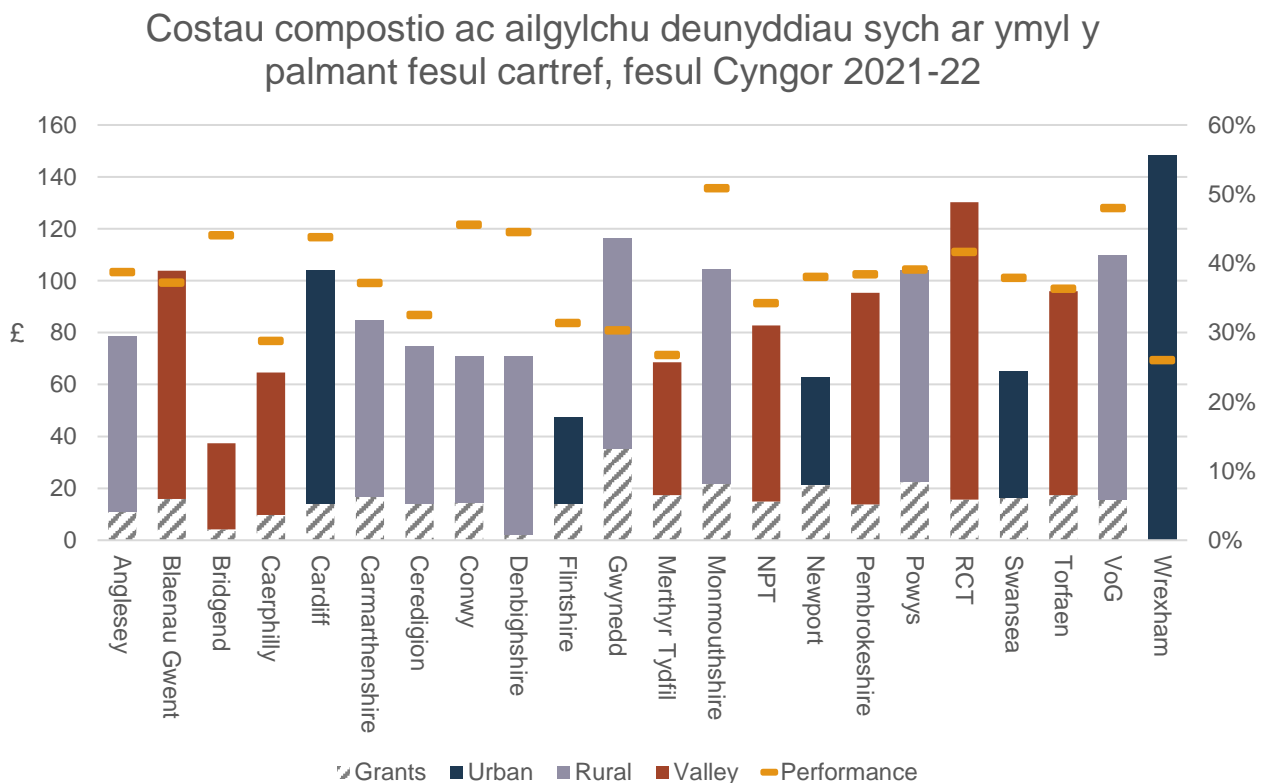

Ffigur 34 – Gwasanaethau compostio ac ailgylchu ymyl palmant – fesul cartref

### Costau compostio ac ailgylchu deunyddiau sych ar ymyl y palmant fesul tunnel, fesul Cyngor 2021-22

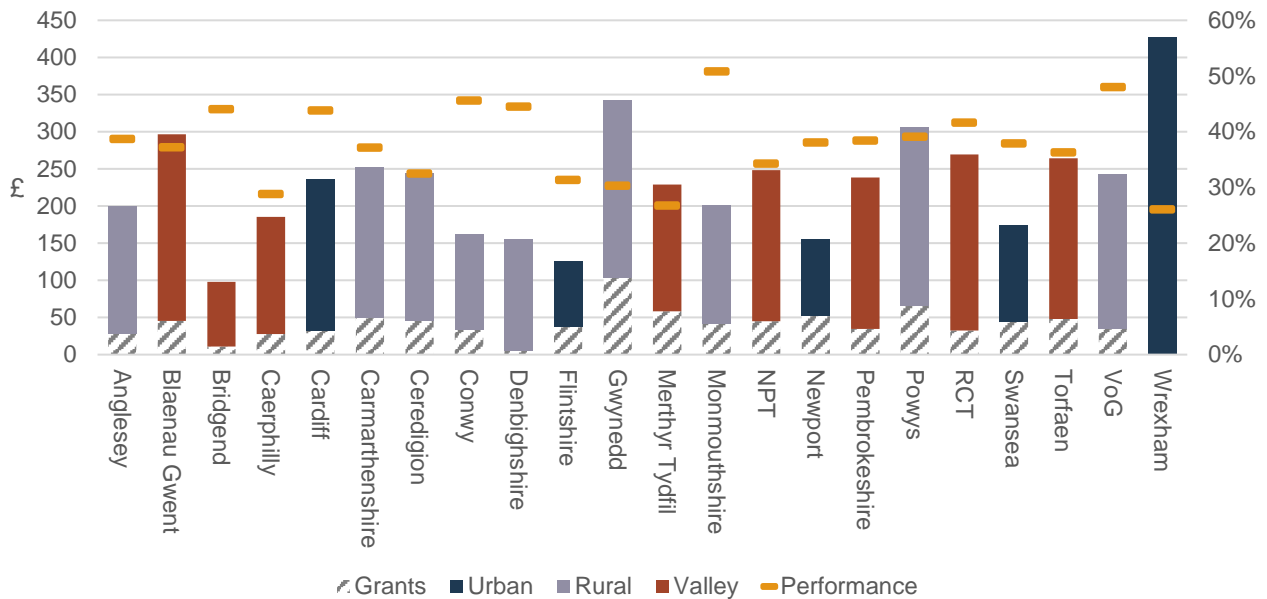

**Ffigwr 35 – gwasanaethau compostio ac ailgylchu ymyl palmant – fesul tunnel**

66. Gellir gweld amrywiadau mewn costau ar draws y grŵp, fodd bynnag, mae'r graffiau hyn yn dangos llai o amrywiad nag wrth gymharu gwasanaethau ar wahân yn gynharach yn yr adroddiad hwn, sy'n awgrymu bod costau cyffredinol yn cydgyfeirio. Mae naw Cyngor yn dangos costau gwasanaeth cyfunol o lai na £75 fesul cartref, un Cyngor yn fwy na 2020/21. Mae'r gost fesul cartref yn amrywio rhwng £37 - £148, ystod ehangach na'r flwyddyn flaenorol. Canolrif grŵp 2021/22 yw £83.70, sy'n gynydd o 20 ceiniog yn unig fesul cartref o gymharu â 2020/21. Mae ychydig dros hanner Cyngorau Cymru yn amrywio rhwng £62.80 y cartref a £96 y cartref. Mae perfformiad hefyd yn amrywio ar draws y grŵp, gyda rhwng 27% a 51% o gyfanswm GST wedi'i ailgyfeirio drwy gasglu deunyddiau ar ymyl y palmant, sydd rhywfaint yn is na'r flwyddyn flaenorol.
67. Gwelwyd cynnydd yng ngwariant y gwasanaethau hyn wedi'u cyfuno o un flwyddyn i'r llall rhwng 2017/18 a 2020/21, fodd bynnag, yn 2021/22, gwelwyd gostyngiad, sy'n debygol o fod o ganlyniad i gynydd sylweddol mewn costau yn ystod y pandemig, pan oedd nifer o gyfyngiadau mewn grym, a arweiniodd at fwy o wastraff yn cael ei gyflwyno ar ymyl y palmant a chostau ychwanegol i'r gwasanaeth. O gymharu gwariant gwasanaethau compostio ac ailgylchu ymyl palmant gyda 2019/20 (cyn y pandemig), gellir gweld cynnydd o £10,000 yn unig. Gallai'r duedd o gynydd tymor hwy mewn gwariant fod o ganlyniad i nifer o resymau, gan gynnwys parhad a darpariaeth gwell gwasanaethau ar draws Cyngorau, cyfyngiadau gwastraff gweddilliol yn arwain at newid yn y crynswth a gesglir a newid ymddygiad wrth i ailgylchu ddod yn 'norm'. Wrth i Gyngorau ymdrechu i gyrraedd targedau Llywodraeth Cymru a helpu i yrru'r Economi Gylchol yng Nghymru, gallwn weld cynnydd mewn gwariant a adlewyrchir mewn perfformiad gwell yn gyffredinol yn y rhan fwyaf o Gyngorau dros y blynyddoedd.

## 8. Gwastraff Gweddilliol

68. Mae Ffigwr 36 a Ffigwr 37 yn dangos cost gyfanredol darparu gwasanaeth casglu, trosglwyddo, trin a gwaredu gwastraff gweddilliol. Maent yn dangos costau gwasanaeth net unrhyw incwm (lle bo'n berthnasol). Gall hyn gynnwys gwerthiant daliedyddion newydd, incwm o danwydd yn deillio o sbwriel neu incwm o werthu gwastraff gweddilliol wedi'i drin.

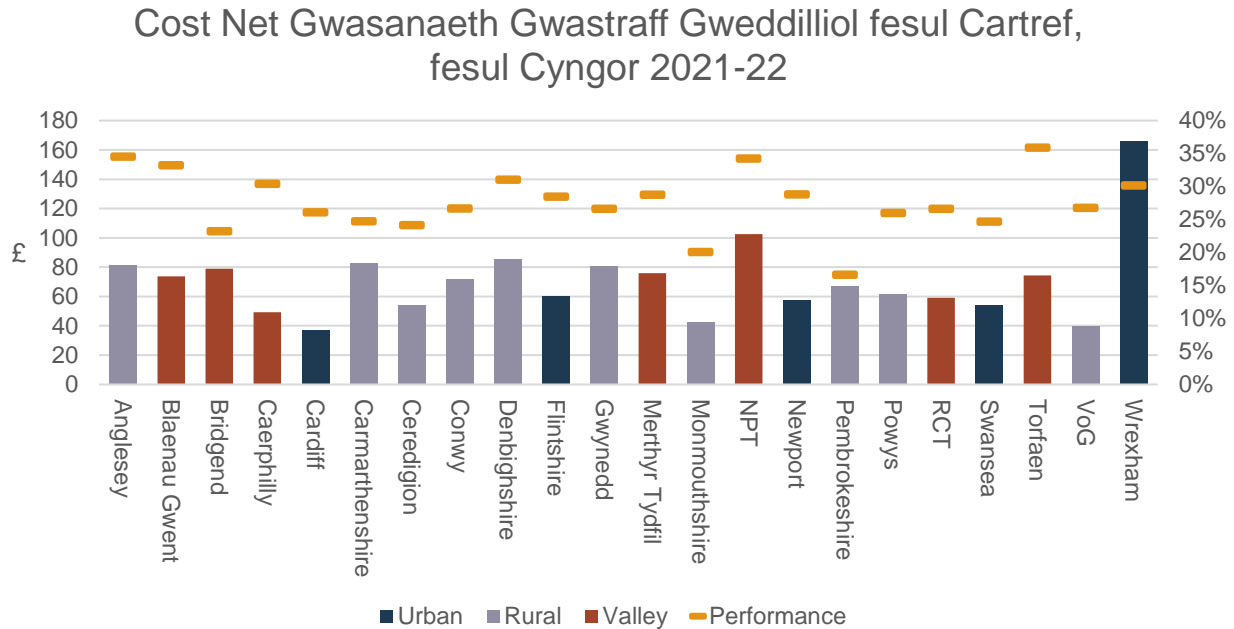

Ffigwr 36 – Cost gwasanaeth gwastraff gweddilliol fesul cartref

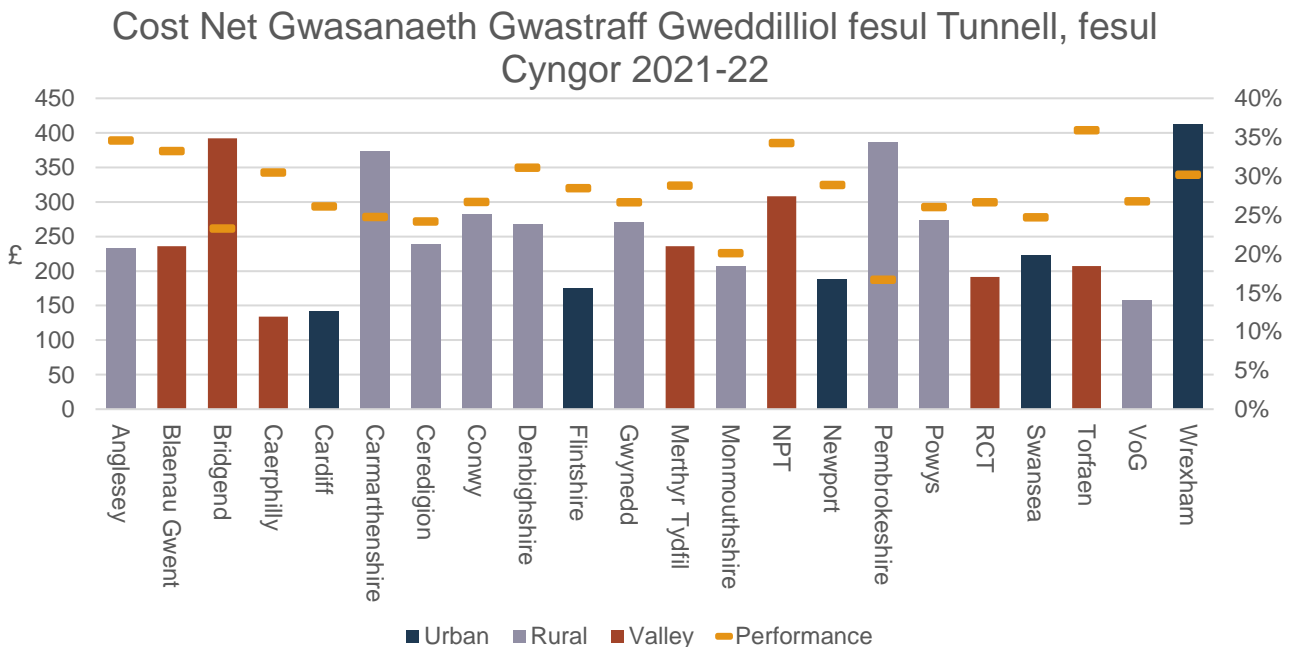

Ffigwr 37 – Cost gwasanaeth gwastraff gweddilliol fesul tunnell

69. Mae data perfformiad yn dangos cyfran y GST a gasglwyd ar ymyl y palmant sy'n wastraff gweddilliol. Felly, mae ffigurau is yn dangos gwasanaeth sy'n perfformio'n well yn gyffredinol h.y. mae cyfran uwch o gyfanswm y sgil-gynhyrchion gwastraff yn cael ei hailgylchu. Er enghraifft, roedd Sir Fynwy yn gweithredu gwasanaeth casglu gwastraff gweddilliol rhad o gymharu â'r grŵp. Mae data perfformiad yn dangos bod y gyfran o gyfanswm GST sy'n weddilliol yn un o'r rhai isaf ar draws y grŵp.

70. O'r data craidd, mae hefyd yn bosibl cymharu gwariant cyffredinol gwasanaeth gwastraff gweddilliol 2021/22 gyda 2020/21:

	20/21	21/22	% y newid	Cost fesul cartref 21/22
<b>Gwastraff gweddilliol</b>	£98,192,385	£98,148,534	-0.04%	£67.48

71. Yn 2021/22, gwelwyd rhywfaint o ostyngiad o ran costau cyffredinol gwasanaethau gwastraff gweddilliol, gyda gostyngiad o £44,000 mewn gwariant net o gymharu â'r flwyddyn flaenorol. Mae costau sydd wedi'u haddasu ar gyfer chwyddiant yn dangos mwy o ostyngiad o ran gwariant mewn termau real. Er y bu gostyngiad yn y gwariant cyffredinol, gwelwyd cynnydd o £1.82 yn y gost ganolrifol fesul cartref, a gododd i £69.62 yn 2021/22.

72. Rhwng 2020/21 a 2021/22, gwelwyd gostyngiad o 29,472 tunnell mewn crynswth gweddilliol. Yn yr un modd, gwelwyd gostyngiad hefyd yn y gost ganolrifol fesul crynswth uned, o £240 i £236 fesul tunnell. Daw'r gostyngiad mewn crynswth gweddilliol yn sgil cynnydd sylweddol y flwyddyn flaenorol yn ystod y pandemig pan oedd canolfannau ailgylchu gwastraff y cartref ar gau dros dro, ac roedd rhaid i bobl aros gartref, a arweiniodd at fwy o wastraff yn cael ei gyflwyno ar ymyl y palmant. Gall y gostyngiad o ran gwastraff gweddilliol a gasglwyd ar ymyl y palmant yn 2021/22 fod yn gysylltiedig â chynnydd mewn crynswth canolfannau ailgylchu gwastraff y cartref ar ôl iddynt ailagor, ac mae'n dangos newid rhwng tunelledd gwastraff gweddilliol ymyl palmant a thunelledd canolfannau ailgylchu gwastraff y cartref. Nid yw crynswth gwastraff gweddilliol wedi dychwelyd i'r lefelau cyn Covid yn 2019/20, ond mae'r gostyngiad yn awgrymu dychweliad rhannol at 'normalwydd'. Er i'r cyfyngiadau gael eu codi, bu i lawer o bobl barhau i weithio gartref yn ystod 2021/22. Mae hyn yn debygol o fod wedi arwain at fwy o wastraff yn cael ei gyflwyno ar ymyl y palmant o gymharu â lefelau cyn y pandemig.

## 8.1 Amllder Casglu Gwastraff Gweddilliol

73. Ni chafwyd unrhyw newidiadau sylweddol i amllder casgliadau gwastraff gweddilliol ar gyfer Cynghorau yn ystod 2021/22. Roedd pob un o'r 22 Cyngor yng Nghymru yn casglu gwastraff gweddilliol o leiaf bob pythefnos, ac roedd Ynys Môn, Blaenau Gwent, Ceredigion, Gwynedd, Sir Benfro a Phowys yn casglu bob 3 wythnos, a Chonwy yn darparu gwasanaeth bob 4 wythnos. Gweler [Atodiad A](#) am ragor o wybodaeth ynghylch manylion y gwasanaeth.



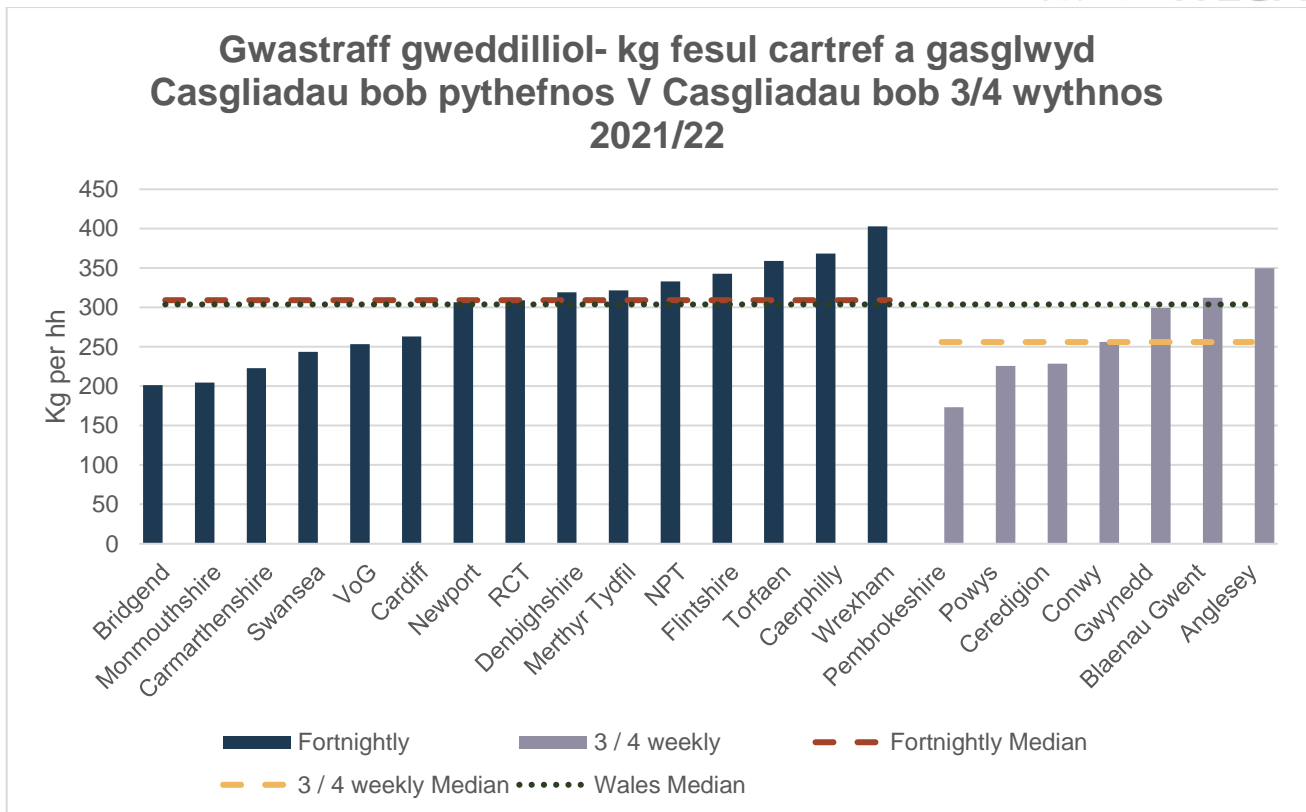

**Ffigwr 38 – Gwastraff gweddilliol kg fesul cartref a gasglwyd**

74. Mae Ffigwr 38 yn dangos y crynswth gweddilliol a gasglwyd fesul cartref yn 2021/22 ac mae'n caniatáu i ni gymharu Cynghorau sy'n casglu gwastraff gweddilliol bob pythefnos gyda'r rhai sy'n casglu bob tair neu bedair wythnos. Mae'r graff yn dangos bod Cynghorau sy'n darparu casgliadau gwastraff gweddilliol bob tair neu bedair wythnos wedi casglu ffigwr canolrifol o 53kg fesul cartref yn llai na'r rhai sy'n darparu casgliadau bob pythefnos. Bu i Gynghorau sy'n darparu casgliadau bob tair neu bedair wythnos gasglu ffigwr canolrifol o 256kg fesul cartref, tra y bu i Gynghorau sy'n darparu casgliadau bob pythefnos gasglu ffigwr canolrifol o 309kg fesul cartref. Gall hyn awgrymu bod casgliadau bob tair neu bedair wythnos yn annog preswylwyr i leihau gwastraff gweddilliol. Mae cyfradd ailgylchu gyfartalog Cynghorau sy'n casglu bob tair neu bedair wythnos 2% yn uwch na Chynghorau sy'n casglu bob pythefnos; 67.3% o gymharu â 65.3%, yn y drefn honno. Mae'n bwysig nodi bod 6 allan o'r 7 Cyngor sy'n casglu bob tair neu bedair wythnos yn cydymffurfio â'r glasbrint ac yn Gynghorau gweledig; ffactorau a all gyfrannu at y crynswth a gesglir.

75. O gymharu Cynghorau yn ôl natur wledig, y Cynghorau gwledig wnaeth gasglu'r crynswth isaf o wastraff gweddilliol yn ystod 2021/22, yn ogystal â'r crynswth uchaf o ddeunyddiau ailgylchu sych ymyl palmant ar sail kg fesul cartref (canolrif). Gallai'r gwahaniaeth mewn crynswth a gasglwyd ar ymyl y palmant fod o ganlyniad i nifer o ffactorau, gan gynnwys ymhlith eraill, amlder, capasiti, daliedydd a ddarperir, dulliau gorfodi a chasglu deunyddiau ailgylchu sych. Gall natur wledig a demograffig-gymdeithasol (er enghraifft fflatiau a thai dwysedd uchel, poblogaeth myfyrwyr, tai amlfeddiannaeth, oedran a phroffil) hefyd fod yn

ffactorau sy'n cyfrannu at y crynswth a gesglir, ac mae pob un ohonynt y tu hwnt i reolaeth y Cyngor.

## 8.2 Daliedyddion Gwastraff Gweddilliol

76. Yn ystod 2021/22, darparodd 15 o Gynghorau finiau ar olwynion safonol ar gyfer casglu gwastraff gweddilliol ar ymyl y palmant. Defnyddiodd 7 o Gynghorau fagio neu sachau safonol ar gyfer casglu gwastraff gweddilliol ar ymyl y palmant. Roedd y Cynghorau hyn yn cynnwys Pen-y-bont ar Ogwr, Sir Gâr, Ceredigion, Sir Benfro, Sir Fynwy, Abertawe a Bro Morgannwg. Mae rhai o'r Cynghorau sy'n defnyddio biniau ar olwynion yn caniatáu i rai cartrefi nad ydynt yn gallu defnyddio biniau ar olwynion ddefnyddio bagiau, ond ar gyfer yr adroddiad hwn, mae'r Cynghorau hynny wedi'u categorio fel Cynghorau sy'n defnyddio biniau ar olwynion, gan mai dyna'r daliedydd safonol a ddarperir i gartrefi. Gweler [Atodiad A](#) am ragor o wybodaeth ynghylch manylion y gwasanaeth.

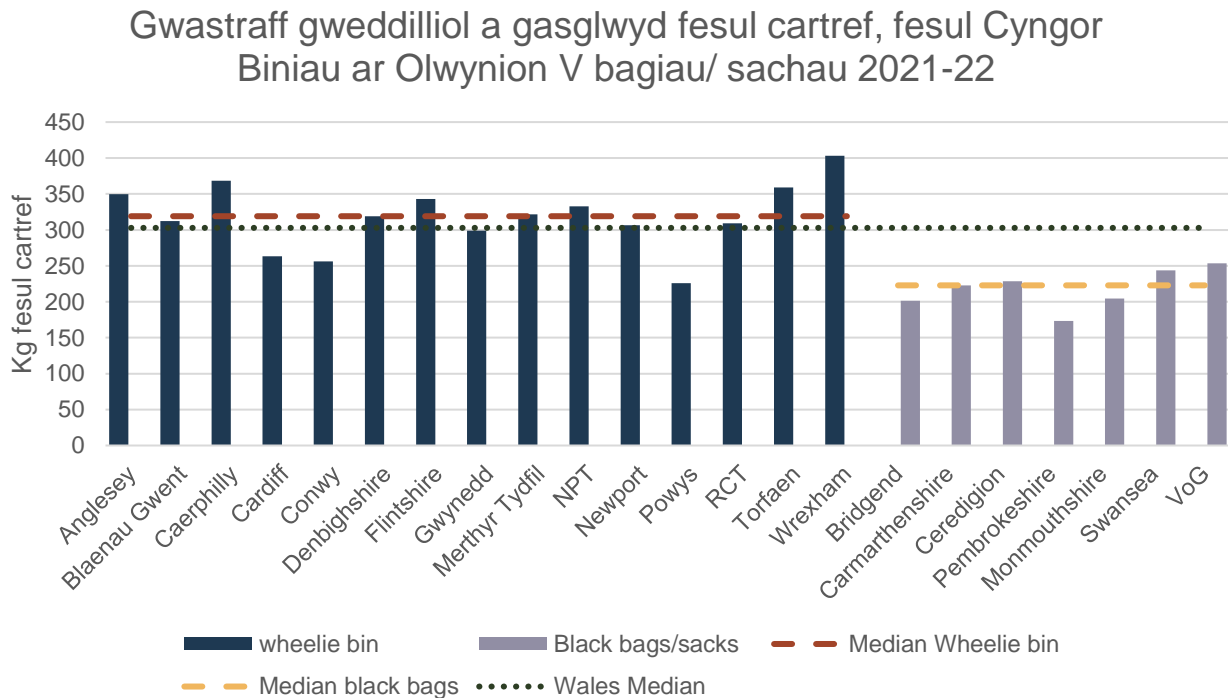

**Ffigwr 39 – Gwastraff gweddilliol a gasglwyd fesul cartref**

77. Mae Ffigwr 39 uchod yn dangos y crynswth gweddilliol a gasglwyd fesul cartref yn 2021/22 ac mae'n galluogi cymharu rhwng Cynghorau a oedd yn casglu gan ddefnyddio biniau ar olwynion gyda'r rhai a oedd yn casglu gan ddefnyddio bagiau neu sachau. Mae'r tabl isod yn darparu cymhariaeth bellach rhwng y biniau ar olwynion a bagiau/sachau:

Gwastraff gweddilliol	Kg a gasglwyd fesul cartref (canolrif)	Y gost ganolrifol fesul tunnell	Cyfradd gyfartalog ailgylchu a chompostio ymyl palmant
Bin ar olwynion	319kg	£236	36%
Bagiau/ sachau	223kg	£238	41%
Gwahaniaeth	96kg	£2	5%

78. Mae data o Ffigwr 39 a'r tabl uchod yn awgrymu bod Cynghorau a oedd yn defnyddio bagiau/ sachau i gasglu gwastraff gweddilliol wedi casglu 96kg fesul cartref (canolrif) yn llai o wastraff ar ymyl y palmant na Chynghorau a oedd yn defnyddio biniau ar olwynion. Mae'r data'n dangos bod costau Cynghorau sy'n defnyddio bagiau/ sachau a Chynghorau sy'n defnyddio biniau ar olwynion yn debyg, ond yn benodol, fod cyfradd ailgylchu a chompostio ymyl palmant Cynghorau sy'n defnyddio bagiau/ sachau 5% yn uwch ar gyfartaledd. Mae'n bwysig nodi bod nifer o Gynghorau sy'n darparu bagiau yn Gynghorau gwledig, gyda phoblogaeth ddemograffig hŷn o bosibl. Mae ymchwil yn dangos bod y boblogaeth ddemograffig hŷn yn tueddu i fod yn rhai gwell am ailgylchu. Fel y soniwyd eisoes yn yr adroddiad, mae nifer o ffactorau sy'n cyfrannu at y crynswth a gesglir ar ymyl y palmant, gan gynnwys ymhlith eraill, amllder, capasiti, daliedydd a ddarperir, dulliau gorfodi a chasglu deunyddiau ailgylchu sych a ffactorau digyfnawid megis demograffeg.

### 8.3 Gwastraff Gweddilliol – Tuedd Tymor Hwyr

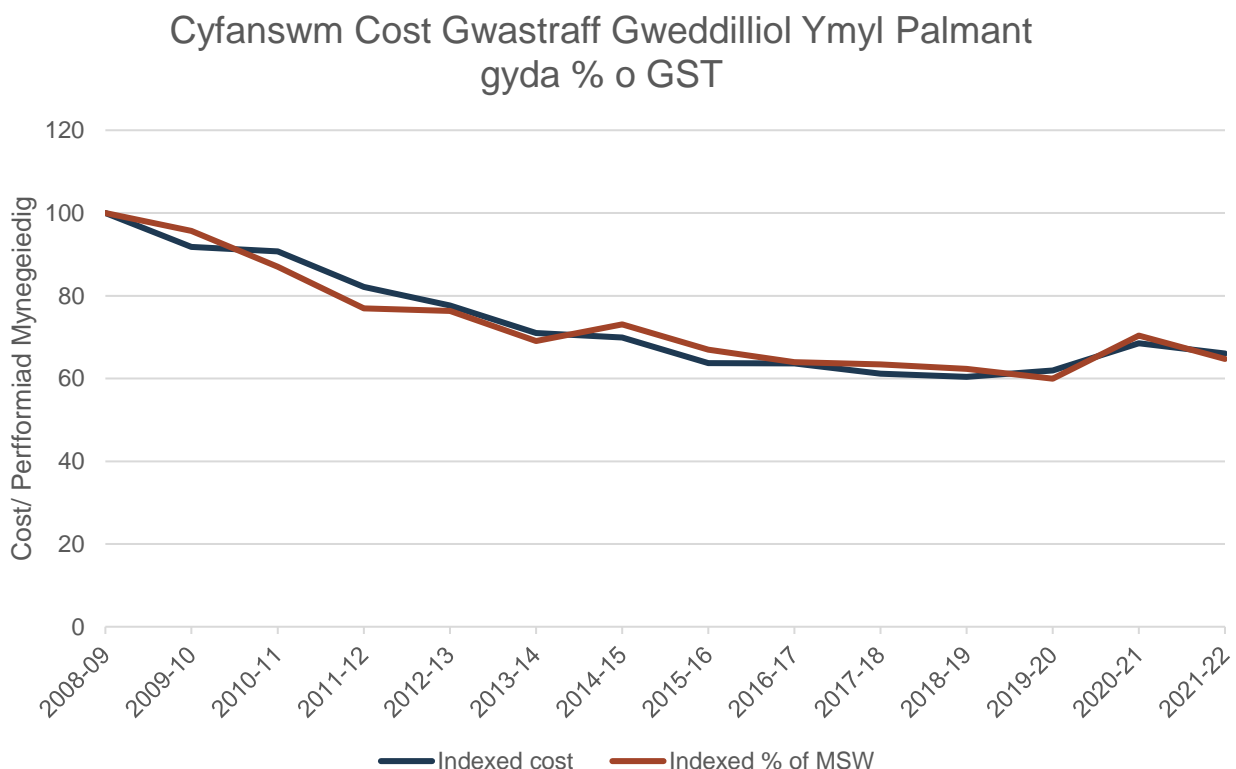

**Ffigwr 40 – Cost gwastraff gweddilliol ymyl palmant ers 2008/09**

79. Mae'r duedd dros y ddeng mlynedd diwethaf i'w gweld yn Ffigur 40. Gellir gweld bod costau gwastraff gweddilliol a sgil-gynhyrchion, sydd wedi'u haddasu ar gyfer chwyddiant, wedi gostwng yn sylweddol ers 2008/09. Mae hyn yn debygol o fod yn gysylltiedig â chyflwyno cyfyngiadau gwastraff gweddilliol, gan gynnwys lleihau capasiti ac amllder casgliadau, a gweithredu a pharhau gyda pholisïau gwastraff ymyl palmant ar draws nifer o Gynghorau dros y blynyddoedd. Yn 2019/20, gwelwyd y cynnydd cyntaf mewn termau real ers dechrau gwaelodlin y data yn 2008/09. Yn 2020/21, gwelwyd cynnydd sylweddol o ran costau a pherfformiad, a all fod o ganlyniad i'r pandemig yn bennaf, pan oedd rhaid i bobl aros gartref. Yn fwy diweddar, gwelwyd gostyngiad o ran costau a pherfformiad rhwng 2020/21 a 2021/22, a oedd yn dangos dychweliad rhannol at 'normalrwydd' yn dilyn y pandemig.

## 8.4 Casglu Gwastraff Gweddilliol

80. Mae'r graffiau canlynol (ffigwr 41 a ffigwr 42) yn dangos costau casglu gwastraff gweddilliol ar sail cost fesul cartref a chost fesul tunnell. Mae Ffigur 41 yn dangos mai Cynghorau sy'n casglu bob pythefnos sydd â'r gost ganolrifol isaf fesul cartref, o gymharu â chost ganolrifol y Cynghorau sy'n casglu bob tair neu bedair wythnos, £22.80, £28.48 a £24.80 yn y drefn honno. Unwaith eto, mae'n werth nodi bod 6 allan o'r 7 Cyngor sy'n casglu bob tair/ pedair wythnos yn Gynghorau gwledig, ac mae'n naturiol felly eu bod yn dangos costau casglu uwch oherwydd dwysedd poblogaeth, sy'n debygol o arwain at gostau cludiant a milltired uwch.

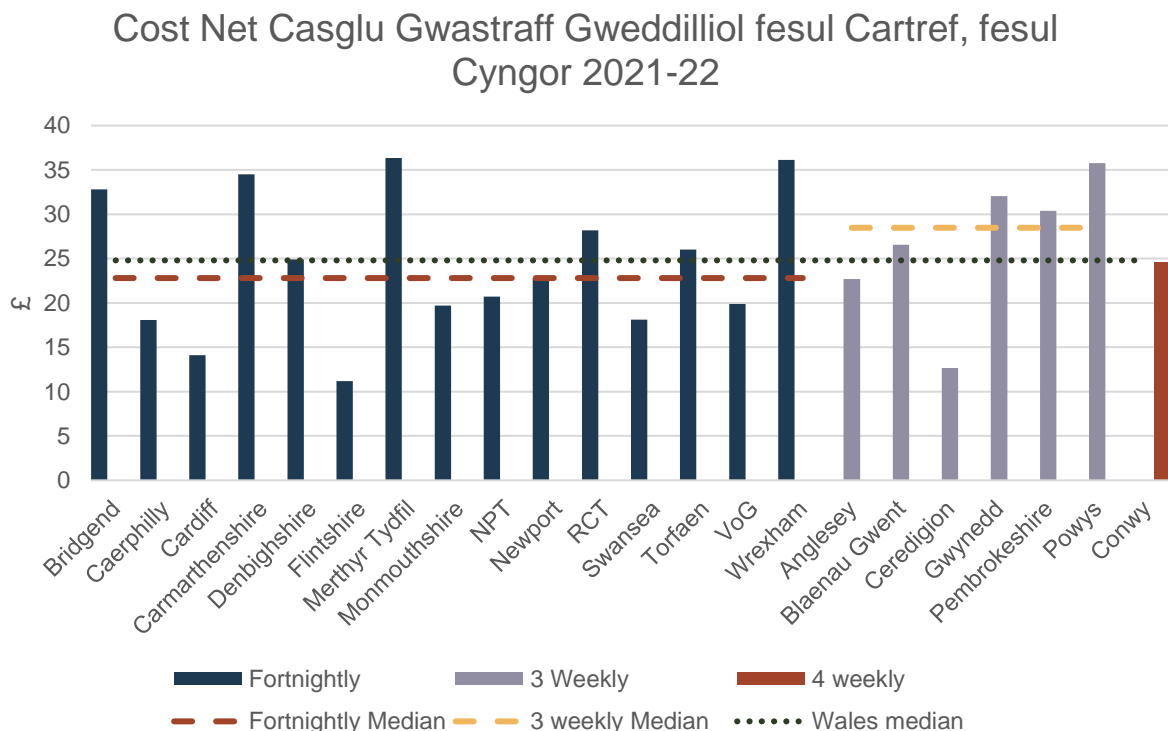

**Ffigur 41 – Cost casglu gwastraff gweddilliol fesul cartref**

81. Mae ffigur 42 yn dangos costau casglu gwastraff gweddilliol ar sail cost fesul tunnell. Mae'r graff yn awgrymu bod gan Gyngorau sy'n casglu bob tair/ pedair wythnos gost casglu uwch fesul tunnell (canolrif). Fel sydd i'w weld yn Ffigur 39, mae Cyngorau sy'n casglu bob tair/ pedair wythnos yn casglu 53kg yn llai o wastraff gweddilliol fesul cartref na'r rhai sy'n darparu casgliadau bob pythefnos, ac felly mae'n naturiol bod Cyngorau sy'n casglu bob tair/ pedair wythnos yn dangos cost uwch fesul tunnell. Gallai hyn awgrymu bod isafbrisiau penodedig o ran darparu gwasanaeth gwastraff gweddilliol, na ellir eu hosgoi.

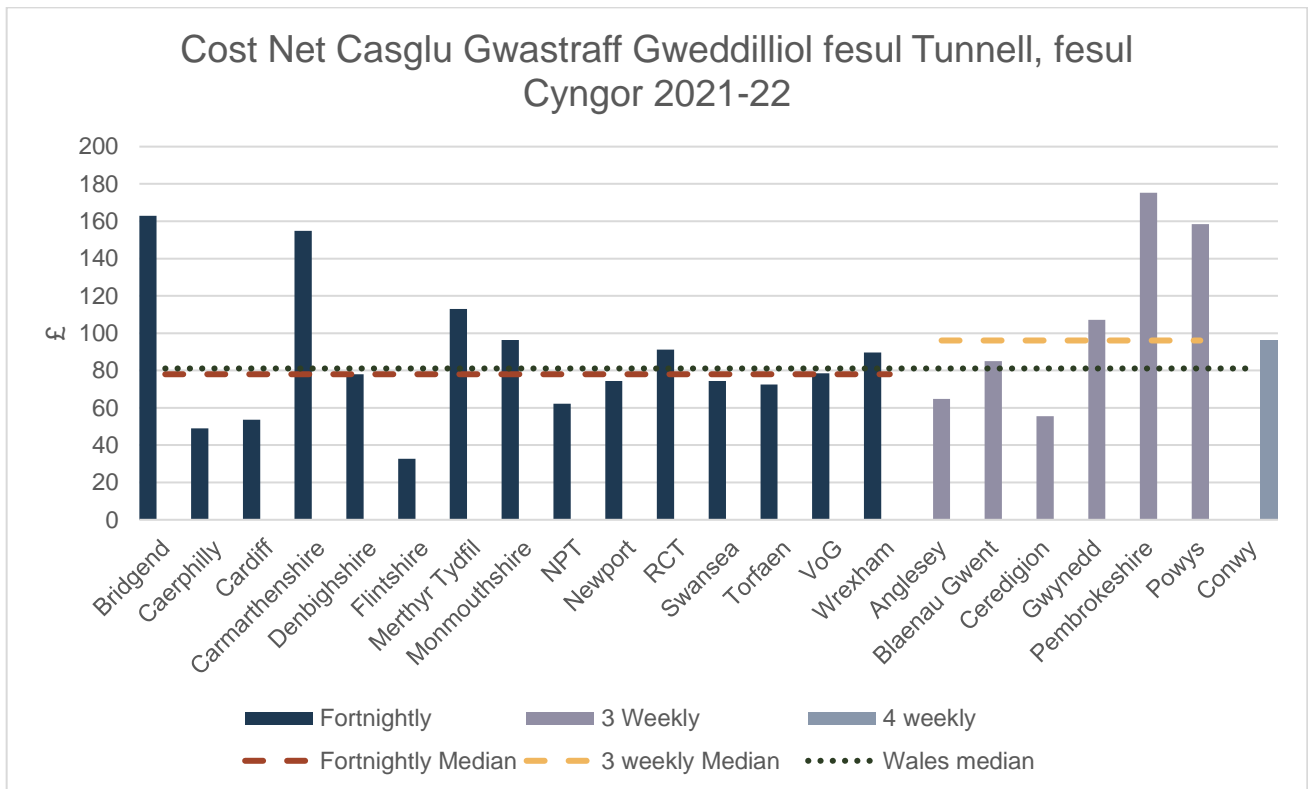

**Ffigur 42 – Cost casglu gwastraff gweddilliol fesul tunnell**

## 8.4 Trosglwyddo Gwastraff Gweddilliol

82. Mae'n ofynnol i nifer sylweddol o Gyngorau drosglwyddo'r gwastraff gweddilliol a gasglwyd cyn ei drin neu ei waredu. Mae'r costau a ysgwyddir i'w gweld yn Ffigur 41 a Ffigur 42.

### Cost Net Trosglwyddo Gwastraff Gweddilliol fesul Cartref, fesul Cyngor 2021-22

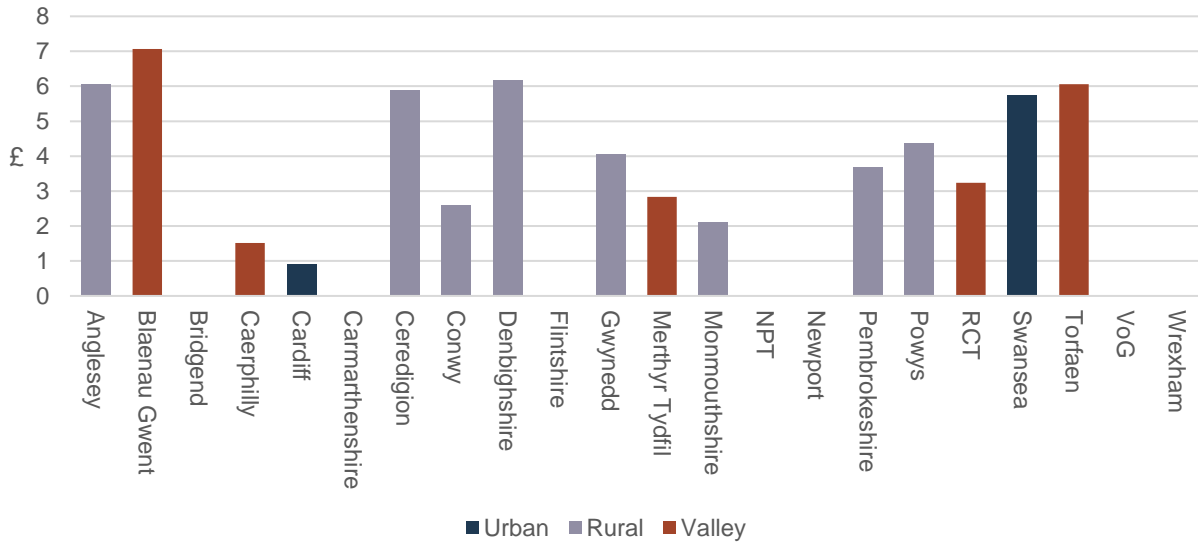

**Ffigwr 43 – Costau trosglwyddo gwastraff gweddilliol fesul cartref**

### Cost Net Trosglwyddo Gwastraff Gweddilliol fesul Tunnell, fesul Cyngor 2021-22

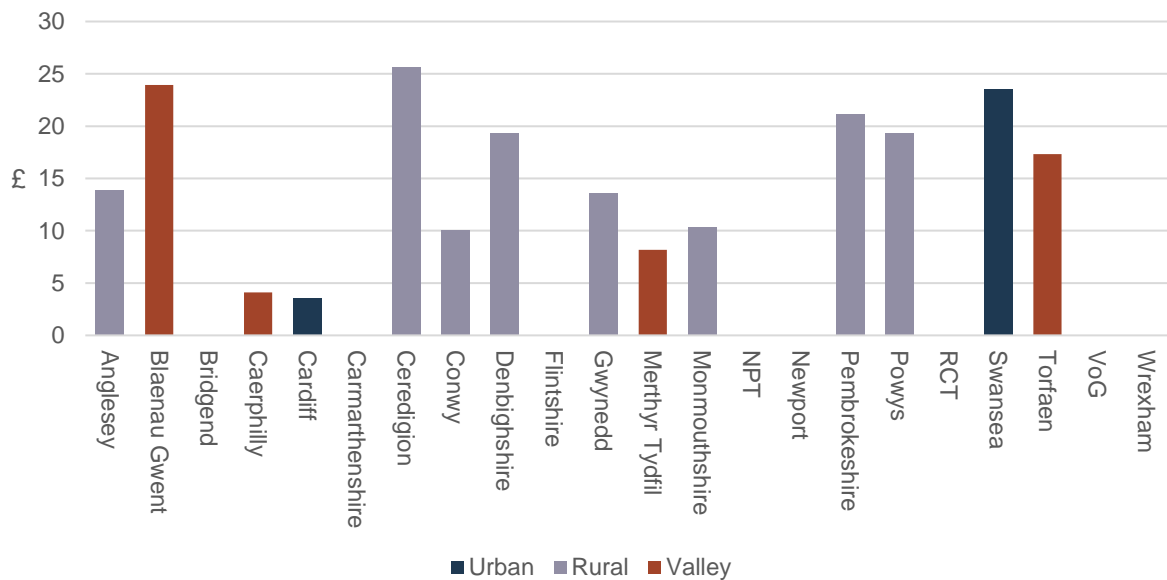

**Ffigwr 44 – Cost trosglwyddo gwastraff gweddilliol fesul tunnell**

## 8.5 Trin/ Prosesu Gwastraff Gweddilliol

83. Dros y blynyddoedd, mae mwy o Gyngorau wedi mabwysiadu technolegau trin ar gyfer rheoli eu gwastraff gweddilliol, a'r diweddaraf yw Cyfleuster Troi Gwastraff yn Ynni Parc Adfer, Gogledd Cymru, a gafodd ei weithredu'n llawn ym mis Rhagfyr 2019. Mae pob un o'r 22 Cyngor yn dangos costau trin ac maent i'w gweld yn Ffigwr 45 a Ffigwr 46.

84. Mae cost triniaeth prosesu gwastraff i'w gweld yn Ffigwr 45 a Ffigwr 46. Rhwng 2020/21 a 2021/22, gwelwyd cynnydd o tua £600,000 mewn costau trin gwastraff gweddilliol, o £54.9 miliwn yn 2020/21 i £55.5 miliwn, tra gwelwyd gostyngiad o 13,187 tunnell mewn tunelledd dros yr un cyfnod. Daw'r gostyngiad mewn tunelledd yn dilyn cynnydd o 24% (63,000 tunnell) y flwyddyn flaenorol (2020/21) oherwydd cyfyngiadau yn ystod y pandemig, a arweiniodd at fwy o wastraff yn cael ei anfon i gyfleusterau troi gwastraff yn ynni. Mae'r gostyngiad mewn tunelledd yn ystod 2021/22 yn dangos dychweliad rhannol at 'normalwydd' yn dilyn y pandemig. Mewn rhai achosion, nid yw'r holl wastraff gweddilliol yn cael ei drin, ac felly mae rhai Cyngorau yn ysgwyddo costau gwaredu/tirlenwi.

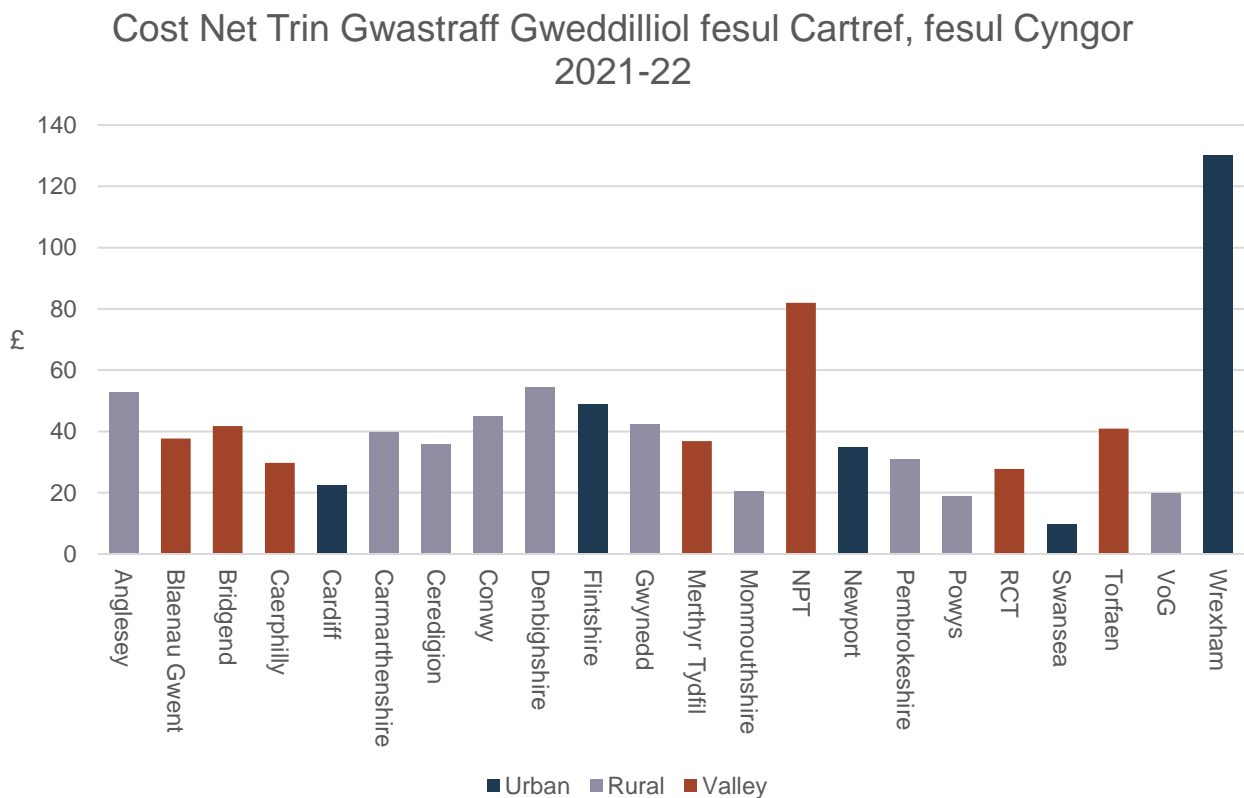

Ffigwr 45 – Cost trin gwastraff gweddilliol fesul cartref



### Cost Net Trin Gwastraff Gweddilliol fesul Tunnell, fesul Cyngor 2021-22

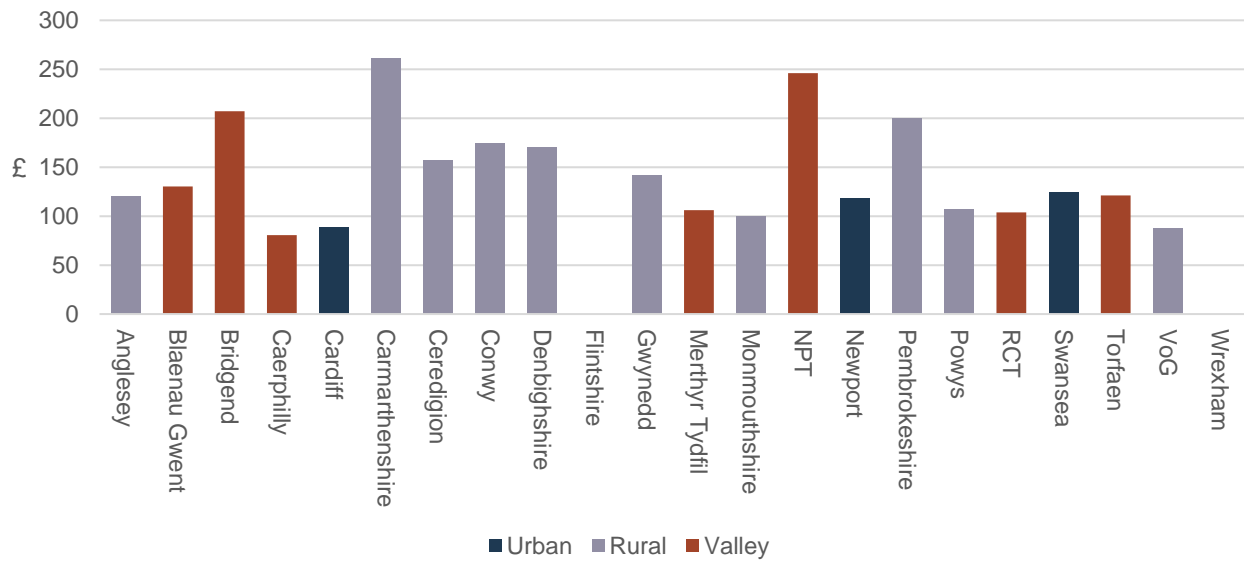

**Ffigwr 46 – Cost trin gwastraff gweddilliol fesul tunnell**

## 8.6 Gwarediadau Tirlenwi Gwastraff Gweddilliol

85. Mae Ffigwr 47 a Ffigwr 48 yn dangos costau gwaredu'r gwastraff gweddilliol a gasglwyd. Mae'r rhain yn gyffredinol yn seiliedig ar gontractau pris penodedig a bydd costau yn amrywio yn seiliedig ar amgylchiadau lleol (fel argaeledd dewisiadau tirlenwi cyfagos) hyd contract a dyddiad dechrau'r contract. Mae data yn cael ei ddangos ar sail cost fesul cartref a chost fesul tunnell.

86. Mae costau gwaredu gwastraff gweddilliol yn parhau i ostwng o un flwyddyn i'r llall, ac eithrio cyfnod y pandemig (2020/21). Yn 2021/22, gwelwyd y gwariant net isaf ar gofnod o ran gwaredu, sy'n dangos tuedd tymor hwy. Gwelwyd gostyngiad o bron i £1.8 miliwn mewn costau net gwaredu, o tua £5.8 miliwn yn 2020/21 i tua £4 miliwn yn 2021/22. Dros yr un cyfnod, bu i nifer y Cynghorau sy'n ysgwyddo costau gwaredu gwastraff gweddilliol ostwng o 11 i 9 Cyngor. Dangosodd chwe allan o'r naw o Gynghorau hynny ostyngiad mewn costau gwaredu. Dros y cyfnod hwn, roedd Abertawe yn gwneud eu gwaith tirlenwi eu hunain ac felly roeddent yn dangos costau tirlenwi uwch. Mae'n werth nodi bod pob Cyngor o fewn eu lwfans tirlenwi ar gyfer y cyfnod hwn.

### Cost Net Gwaredu Gwastraff Gweddilliol fesul Cartref, fesul Cyngor 2021-22

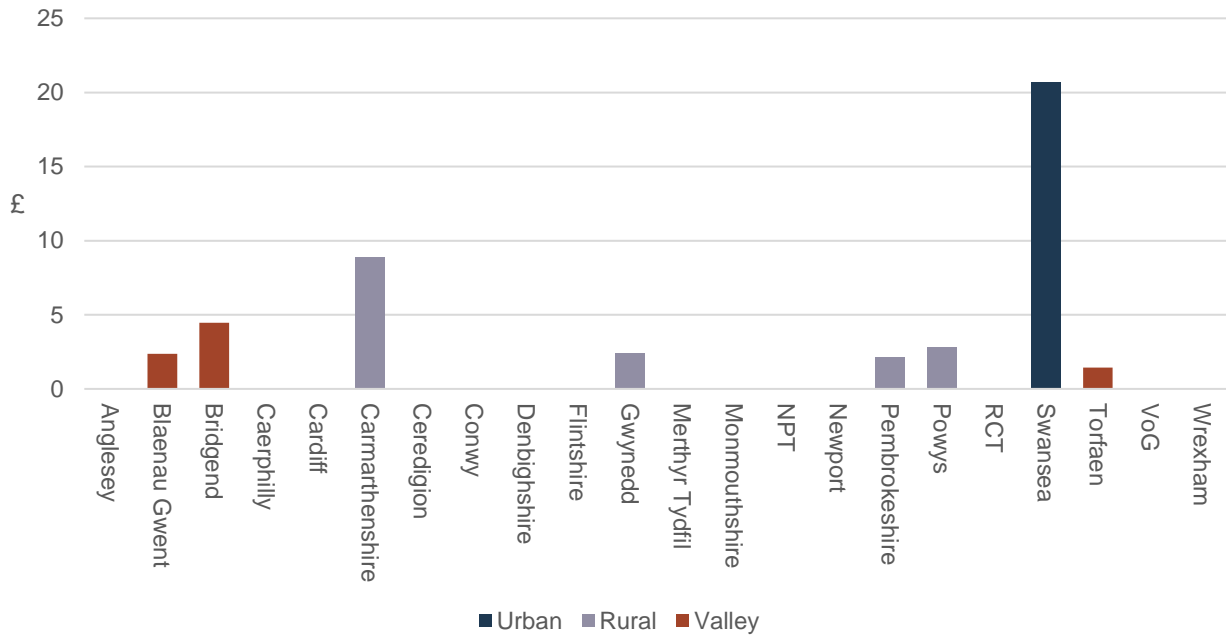

**Ffigwr 47– Cost gwaredu gwastraff gweddilliol fesul cartref**

### Cost Net Gwaredu Gwastraff Gweddilliol fesul Tunnell, fesul Cyngor 2021-22

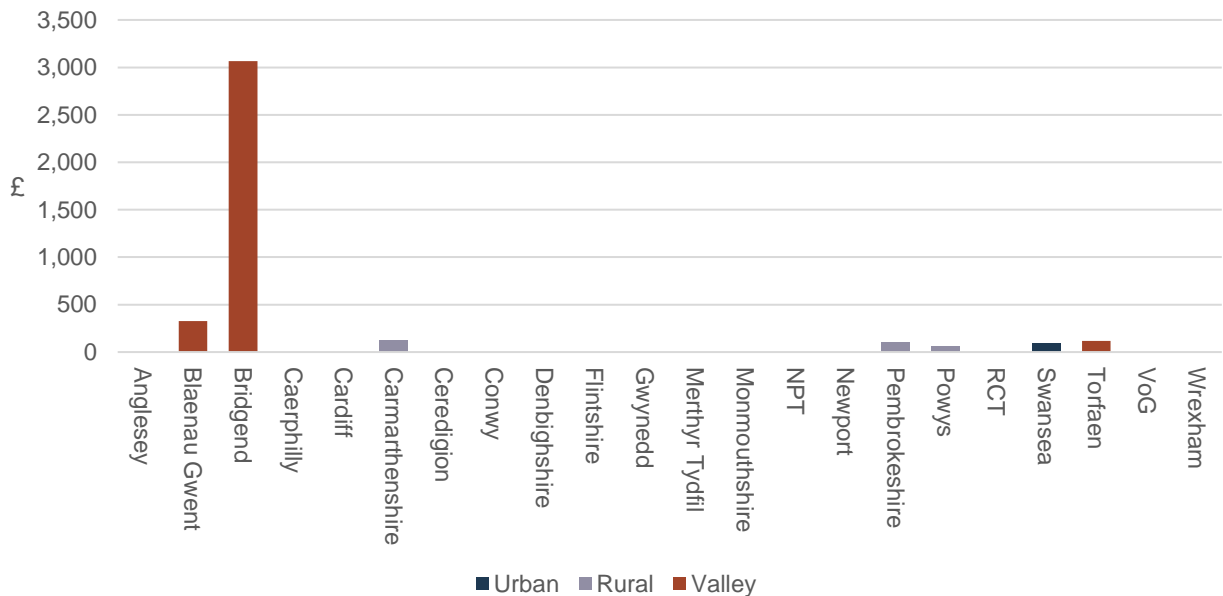

**Ffigwr 48– Cost gwaredu gwastraff gweddilliol fesul tunnelli<sup>11</sup>**

<sup>11</sup> Bu i rai Cyngorau ysgwyddo costau gwaredu, ond oherwydd costau isel fesul tunnelli, nid ydynt wedi'u cynrychioli yn Ffigwr 48.

87. Mae Ffigwr 49 a Ffigwr 50 yn dangos tueddiadau tymor hwy costau a thunelledd gwaredu a thrin gwastraff gweddilliol. Mae Ffigwr 49 yn dangos y newid mewn gwariant o waredu i drin dros y deng mlynedd diwethaf. Yn yr un modd, mae Ffigwr 50 yn dangos y newid mewn tunelledd o waredu i drin dros yr un cyfnod o amser.

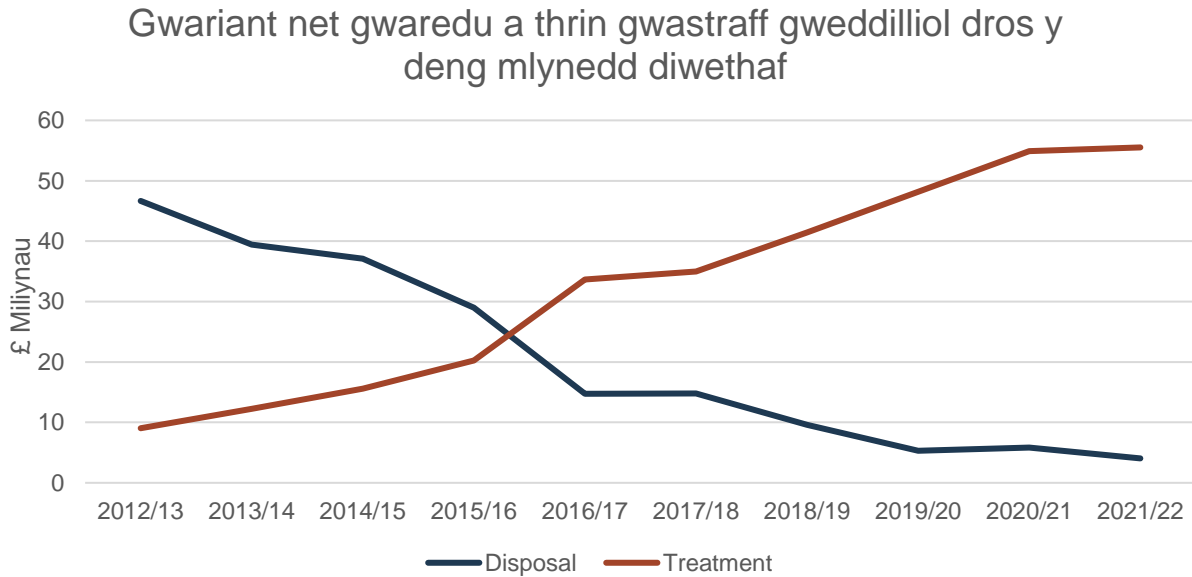

**Ffigwr 49 – Gwariant gwaredu a thrin gwastraff gweddilliol dros amser**

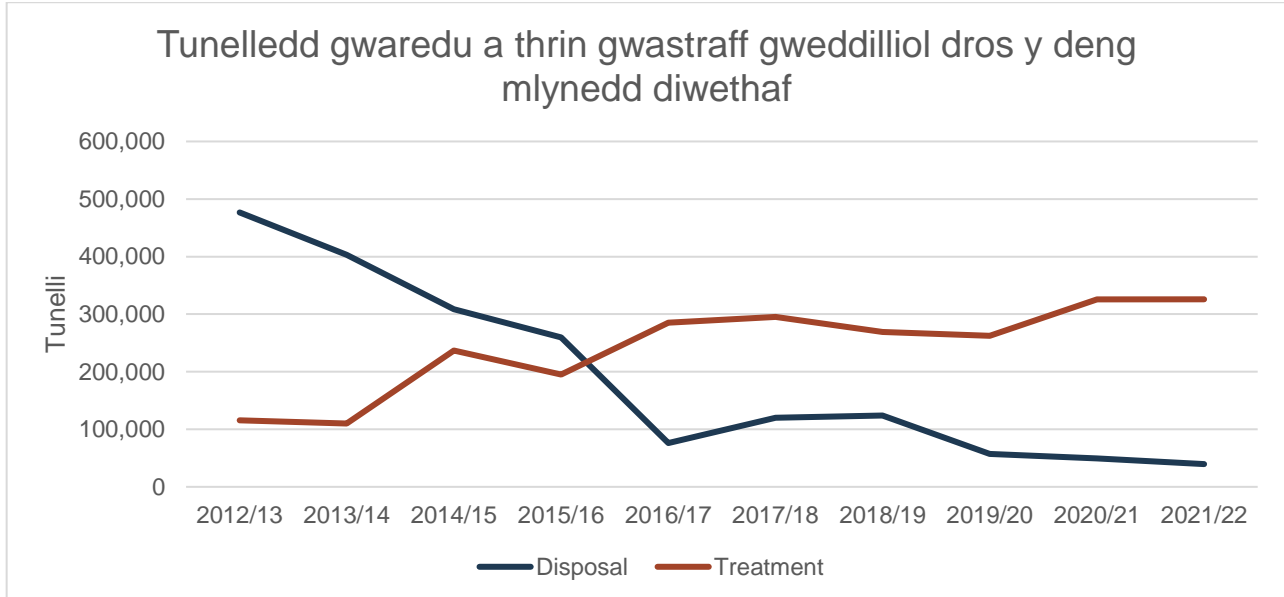

**Ffigwr 50– Tunelledd gwaredu a thrin gwastraff gweddilliol dros amser**

Gall nifer o ffactorau fod wedi cyfrannu at y gostyngiad mewn gwastraff gweddilliol a anfonwyd i safleoedd tirlenwi dros y blynyddoedd, gan gynnwys (ymhlith eraill), Treth

Gwarediadau Tirlenwi, a allai fod i raddau wedi cymell dargyfeirio gwastraff o safleoedd tirlenwi i ddulliau eraill llai niweidiol megis ailgylchu, aildddefnyddio a throï gwastraff yn ynni. Mae effaith y dreth gwarediadau tirlenwi ar ailgylchu ac aildddefnyddio i'w gweld ym mhrif ganfyddiadau crynodeb o'r adolygiad<sup>12</sup> o Ddeddf Treth Gwarediadau Tirlenwi (Cymru) 2017:

*Rhwng 2018-2022, cynyddodd cyfraddau ailgylchu 2 y cant, er na chynyddodd cyfraddau'r Dreth Gwarediadau Tirlenwi mewn termau real. Er y gallai'r Dreth Gwarediadau Tirlenwi fod wedi cynyddu ailgylchu, credai rhanddeiliaid fod ffactorau eraill yn dylanwadu (yn benodol arwyddion gwleidyddol fod tirlenwi yn ddewis anghynladwy a thargedau ailgylchu statudol awdurdodau lleol) wedi cael mwy o effaith. (Eunomia/LIC t. 4)*

---

<sup>12</sup> Adolygiad annibynnol o Ddeddf Treth Gwarediadau Tirlenwi (Cymru) 2017: mae crynodeb ar gael [yma](#)

## 9. Canolfannau Ailgylchu Gwastraff y Cartref

88. Yn dilyn y pandemig, pan oedd canolfannau ailgylchu gwastraff y cartref ar draws Cymru ar gau dros dro a systemau archebu yn cael eu cyflwyno, gwelwyd dychweliad tuag at 'normalrwydd' yn 2021/22. Bu i rai Cyngorau barhau i ddefnyddio systemau archebu wrth wneud gwelliannau eraill. Fe ailgychwynnodd gorsafoddd didoli gwastraff cyffredinol/gweddilliol a bu i siopau aildddefnyddio ailagor i gwsmeriaid ar y safleoedd.

89. Yn ystod 2021/22, cafodd pedair siop aildddefnyddio newydd eu hagor gan Gyngorau ym Mlaenau Gwent, Caerdydd, Sir Gâr a Sir Fynwy. Mae tair o'r rhain wedi'u lleoli ar safleoedd canolfannau ailgylchu gwastraff y cartref ac mae un wedi'i lleoli mewn canol tref. Bellach, mae gan 14 o Gyngorau o leiaf un siop aildddefnyddio ac mae rhai ohonynt wedi'u lleoli ar safleoedd Canolfannau Ailgylchu Gwastraff y Cartref. Mae dwy siop aildddefnyddio yn Sir Fynwy a Rhondda Cynon Taf, ac mae pedair ym Mhowys<sup>13</sup>.

90. Fel o'r blaen, mae'r gost yn cael ei dangos ar yr ochr chwith ac mae perfformiad, o ran crynswth sy'n cael ei ailgylchu drwy rwydwaith canolfan ailgylchu gwastraff y cartref fel cyfran o gyfanswm GST, yn cael ei ddangos ar yr ochr dde. Mae'r costau a ddangosir yn cynnwys y ffracsionau o ddeunyddiau ailgylchu a gwastraff gweddilliol yr ymdrinnir â hwy mewn canolfannau ailgylchu gwastraff y cartref. Mewn rhai achosion, gall ffigyrau hefyd gynnwys incwm a chostau sy'n gysylltiedig â chynnal siopau aildddefnyddio.

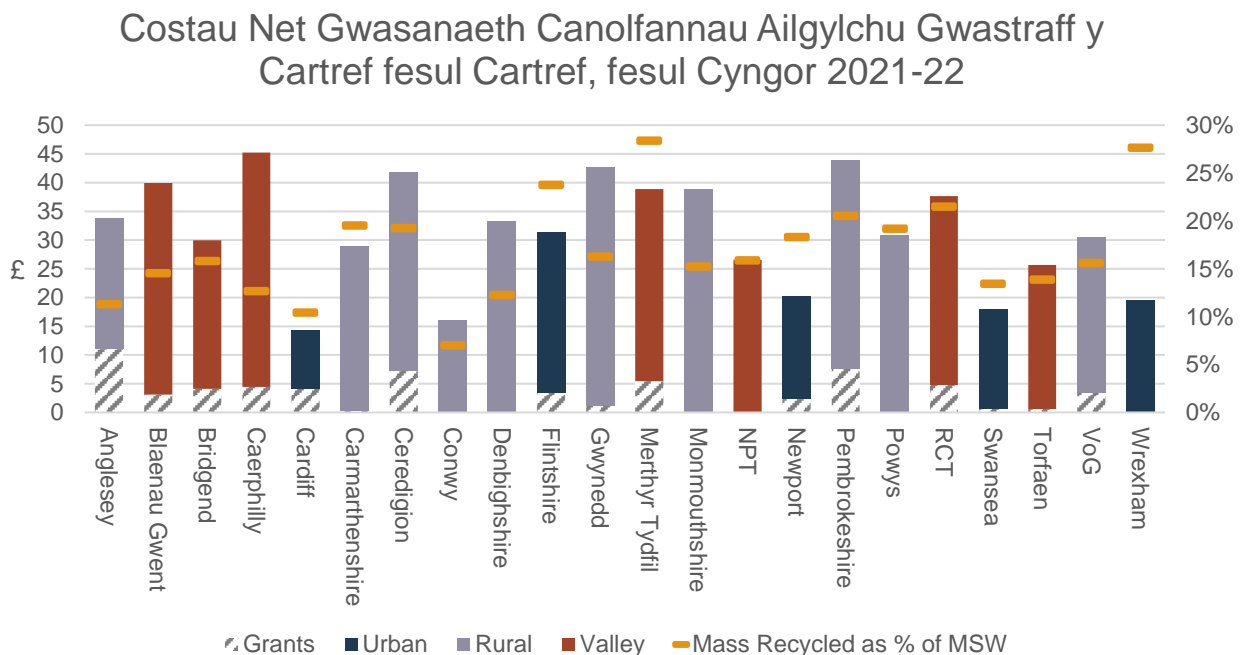

**Ffigwr 51 – Cost gwasanaeth safle canolfan ailgylchu gwastraff y cartref fesul cartref**

<sup>13</sup> Ceir rhagor o wybodaeth ynghylch canolfannau ailgylchu gwastraff y cartref a siopau aildddefnyddio yn adroddiad meincnodi canolfannau ailgylchu gwastraff y cartref y Rhaglen Gwella Gwastraff, sydd ar gael ar y [canolbwynt meincnodi ariannol Gwastraff ac Ailgylchu](#).

### Costau Net Gwasanaeth Canolfannau Ailgylchu Gwastraff y Cartref fesul Tunnell, fesul Cyngor 2021-22

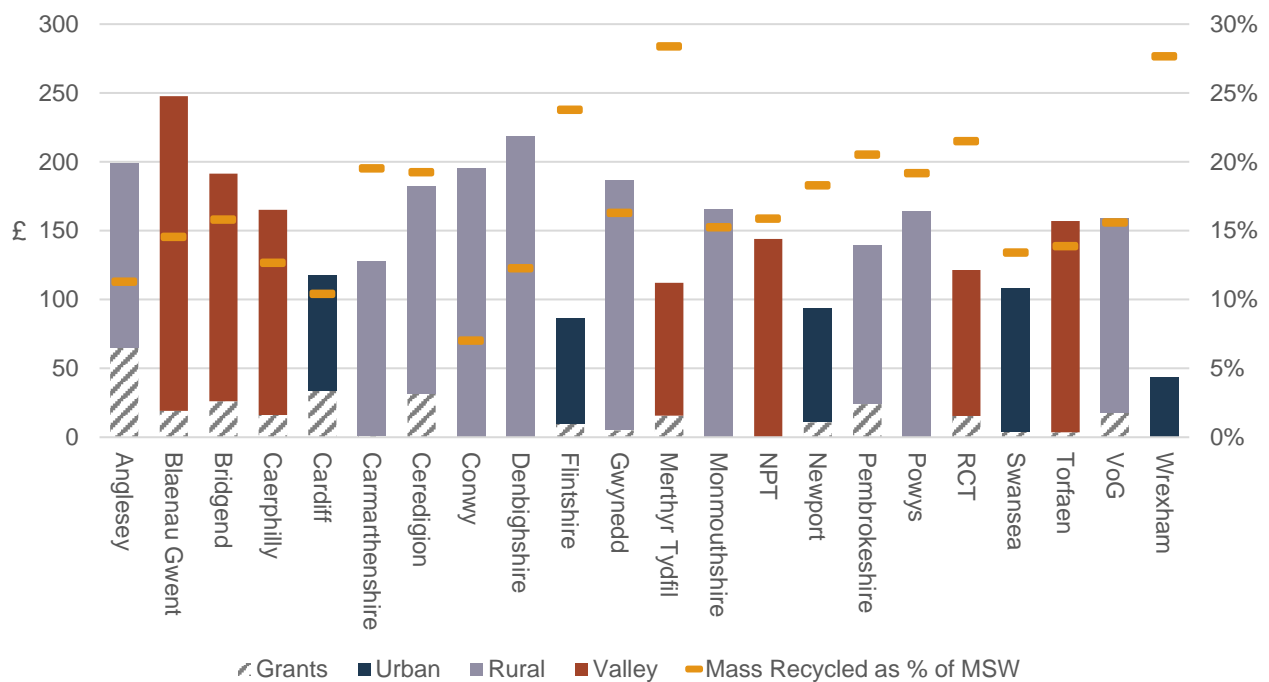

**Ffigwr 52 – Cost gwasanaeth canolfan ailgylchu gwastraff y cartref fesul tunnell**

91. Unwaith eto, mae'r gwahaniaeth rhwng bariau cost a pherfformiad yn debygol o nodi gwasanaeth mwy effeithlon. Mae Wrecsam, sy'n un o'r Cyngorau gyda'r dangosyddion cost fesul cartref a chost fesul tunnell isaf, ond eto yn ailgylchu 24% o gyfanswm GST a ailgylchir trwy rwydwaith safleoedd canolfannau ailgylchu gwastraff y cartref, ymysg y Cyngorau sy'n perfformio orau. Mae costau Wrecsam o ran gwasanaethau eraill yn uwch, ac felly gallent fod yn rhan o'u sefyllfa dan gcontract.
92. Mae data perfformiad blaenorol yn dangos y gall cyfraniad canolfannau ailgylchu gwastraff y cartref i gyfraddau ailgylchu cyffredinol fod yn sylweddol. Yn 2020/21, gwelwyd cyfradd cyfraniad llawer is, sy'n amlygu effaith y pandemig. Yn 2021/22, mae data yn dangos cynnydd o ran cyfraddau cyfraniad, er nad oedd hynny ar yr un lefelau â 2019/20 (cyn y pandemig), sy'n awgrymu dychweliad rhannol at 'normalrwydd', gyda'r crynswth sy'n cael ei ailgylchu gan Gynghorau yn amrywio o 7% i 28% fel % o GST.
93. O'r data craidd, mae'n bosibl cymharu gwariant gwasanaeth cyffredinol canolfannau ailgylchu gwastraff y cartref gyda 2020/21:

	20/21	21/22	% y newid	Cost fesul cartref 21/22
<b>Canolfan Ailgylchu Gwastraff y Cartref</b>	£39,244,209	£42,627,675	+8.62%	£29.31

94. Gwelwyd cynnydd o 8.6% o ran gwariant cyffredinol canolfannau ailgylchu gwastraff y cartref yn ystod 2021/22, er gwaethaf cynnydd o £2.1 miliwn mewn incwm a dderbyniwyd gan Gyngorau rhwng 2020/21 a 2021/22. Mae costau sydd wedi'u haddasu ar gyfer chwyddiant yn dangos llai o gynnydd o ran gwariant mewn termau real (4.6%). Daw'r cynnydd o 8.6% mewn gwariant yn dilyn gostyngiad o 7% y flwyddyn flaenorol oherwydd y pandemig, ac mae hyn eto yn dangos dychweliad rhannol at 'normalwydd'. Mae'r data yn dangos bod gwariant cyffredinol canolfannau ailgylchu gwastraff y cartref yn 2021/22 wedi dychwelyd i lefelau cyn Covid (2019/20), £42,627,675 a £42,248,897, yn y drefn honno.
95. Gwelwyd cynnydd o £2.20 o ran cost ganolrifol fesul cartref canolfannau ailgylchu gwastraff y cartref, gan gynyddu i £31.20 fesul cartref o gymharu â 2020/21. Mae'r gost ganolrifol fesul cartref wedi dychwelyd i ffigwr tebyg i'r un cyn y pandemig (2019/20). Gwelwyd gostyngiad o £10 o ran y gost net ganolrifol fesul tunnell, gan ostwng i £157.91 fesul tunnell o gymharu â 2020/21. Fodd bynnag, o gymharu â ffigyrau cyn y Covid, mae gwahaniaeth sylweddol o hyd. Yn 2019/20, gwelwyd ffigwr o £120 ar gyfer y gost ganolrifol fesul tunnell, £38 fesul tunnell yn is nag ar ôl y pandemig (2021/22). Mae hyn yn debygol o fod yn rhannol gysylltiedig ag 18% yn llai o fewnbwn mewn canolfannau ailgylchu gwastraff y cartref, o gymharu cyfnodau cyn ac ar ôl y pandemig (2019/20 a 2021/22 yn y drefn honno).
96. Rhwng 2020/21 a 2021/22, gwelwyd cynnydd o 16.8% o ran fewnbwn gwastraff gweddilliol a deunyddiau ailgylchu mewn canolfannau ailgylchu gwastraff y cartref. Dros yr un cyfnod, gwelwyd cynnydd o 3% mewn crynswth o ganolfannau ailgylchu gwastraff y cartref, fel cyfran gyffredinol o ffrydiau gwastraff cartrefi, o 21% i 24%. Mae'n werth nodi nad yw cyfran canolfannau ailgylchu gwastraff y cartref o ffrydiau gwastraff cartrefi cyffredinol wedi dychwelyd i'r lefel fel yr oedd cyn Covid (2019/20) i 30%. Am yr ail flwyddyn yn olynol ers 2016/17, nid canolfannau ailgylchu gwastraff y cartref yw'r gyfran uchaf o grynswth o'r holl ffrydiau gwastraff cartrefi, sydd unwaith eto'n dangos effaith barhaol y pandemig.

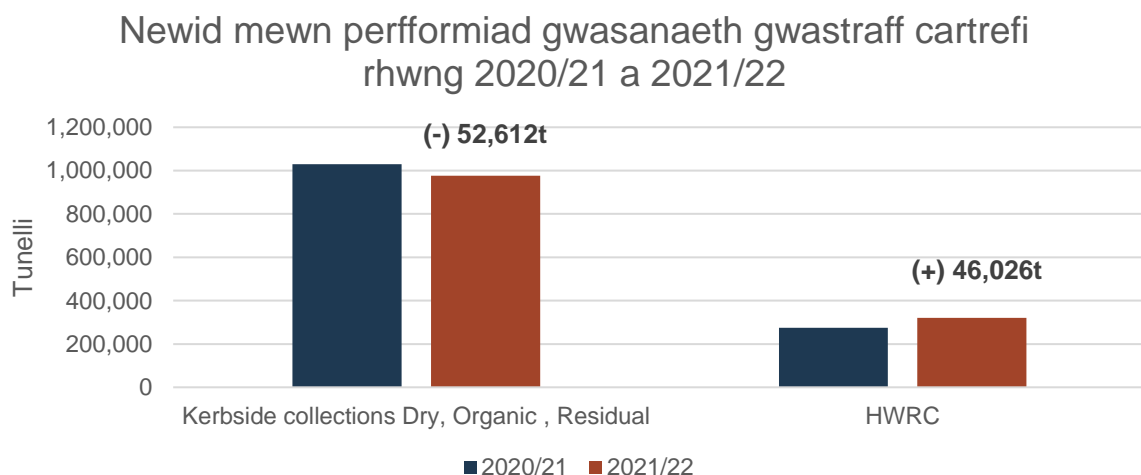

**Ffigur 53 – newid ym mherfformiad y gwasanaeth gwastraff cartrefi**



97. Mae Ffigwr 53 yn dangos y gwahaniaeth o ran y tunelledd a gasglwyd rhwng 2020/21 a 2021/22 ar yr elfennau gwasanaeth cartrefi. Fel y nodwyd eisoes yn yr adroddiad hwn, mae'r graff yn dangos cynnydd cyffredinol o 46,026 tunnell o ran tunelledd canolfannau ailgylchu gwastraff y cartref, tra bod tunelledd cyffredinol deunyddiau ailgylchu sych, gwastraff gweddilliol ac organig ymyl palmant wedi gostwng 52,612 tunnell, sy'n dangos newid rhwng tunelledd ymyl palmant a thunelledd canolfannau ailgylchu gwastraff y cartref. Mae'r graff yn awgrymu, wrth i ganolfannau ailgylchu gwastraff y cartref ailagor a phobl yn dychwelyd i'r gwaith, bod llai o wastraff wedi cael ei gyflwyno ar ymyl y palmant a mwy mewn canolfannau ailgylchu gwastraff y cartref.

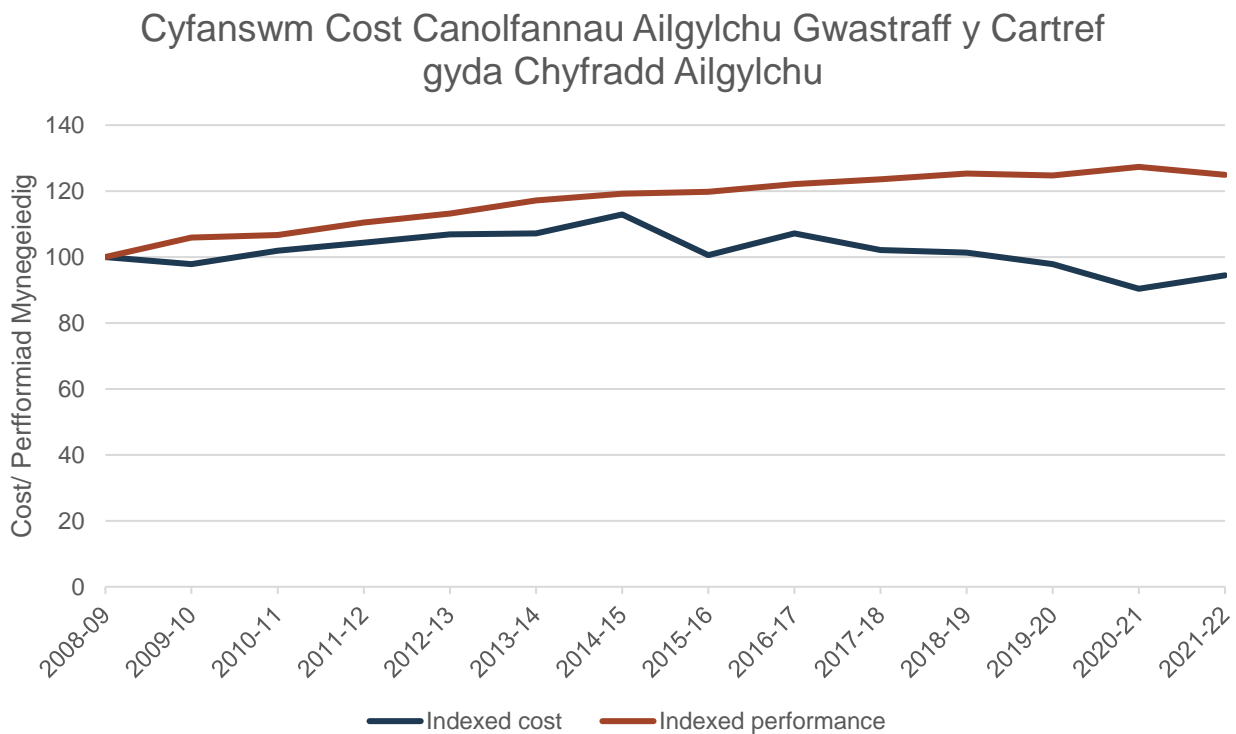

**Ffigwr 54 – gwariant safle canolfannau ailgylchu gwastraff y cartref ers 2008/09**

98. Dros y tymor hwy (ffigwr 54), gellir gweld bod gwariant wedi gostwng ers 2016/17, a bod gwariant yn gostwng islaw gwaelodlin y data yn fwy diweddar. Fodd bynnag, gellir gweld cynnydd sylweddol mewn costau yn 2021/22, sy'n dangos dychweliad at 'normalrwydd', yn dilyn gostyngiad sylweddol yn ystod y pandemig. Ers 2008/09, mae perfformiad ailgylchu wedi cynyddu'n raddol a gwelwyd dirywiad bychan yn 2021/22. Mewn rhai Cynghorau, lle mae systemau archebu wedi cael eu rhoi ar waith, fe'u hystyrir fel rhwystr o ran cael gwared ar wastraff "masnachol" mewn canolfannau ailgylchu gwastraff y cartref. Mae'n bosibl bod y lleihad o ran mewnbwn dros y blynyddoedd diwethaf hefyd yn gysylltiedig â gweithrediad parhaus gwasanaethau ymyl palmant cynhwysfawr ar draws Cymru, cyfyngiadau gwastraff masnachol, gwiriadau ar bwysu sy'n byw ar aelwydydd ac agor siopau ailddefnyddio<sup>14</sup>.

<sup>14</sup> Gellir cael rhagor o wybodaeth fanwl am siopau ailddefnyddio a'r tunelledd cysylltiedig yn adroddiad meincnodi canolfannau ailgylchu gwastraff y cartref y Rhaglen Gwella Gwastraff sydd ar gael ar y [canolbwynt meincnodi ariannol Gwastraff ac Ailgylchu](#).

## 10. Safleoedd Dod â Gwastraff

99. Mae'r ffigyrau a ddangosir yn adlewyrchu'r gost gwasanaeth a rannwyd yn ôl nifer y cartrefi (Ffigwr 55) a'r crynswth a gasglwyd (Ffigwr 56).

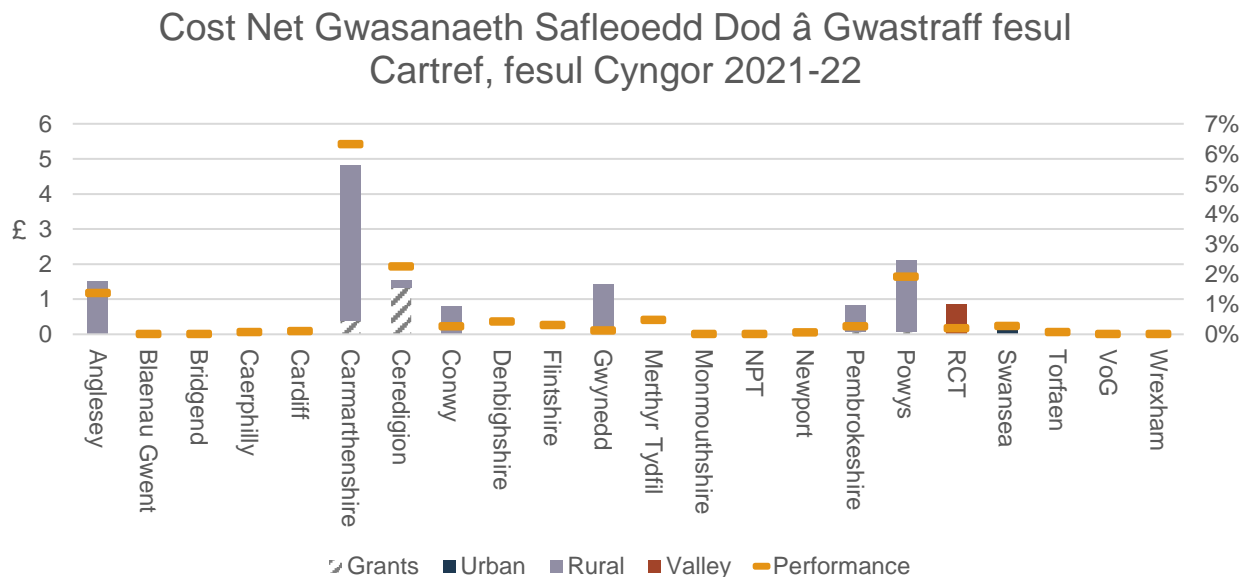

Ffigwr 55 – Costau safleoedd dod â gwastraff fesul cartref.

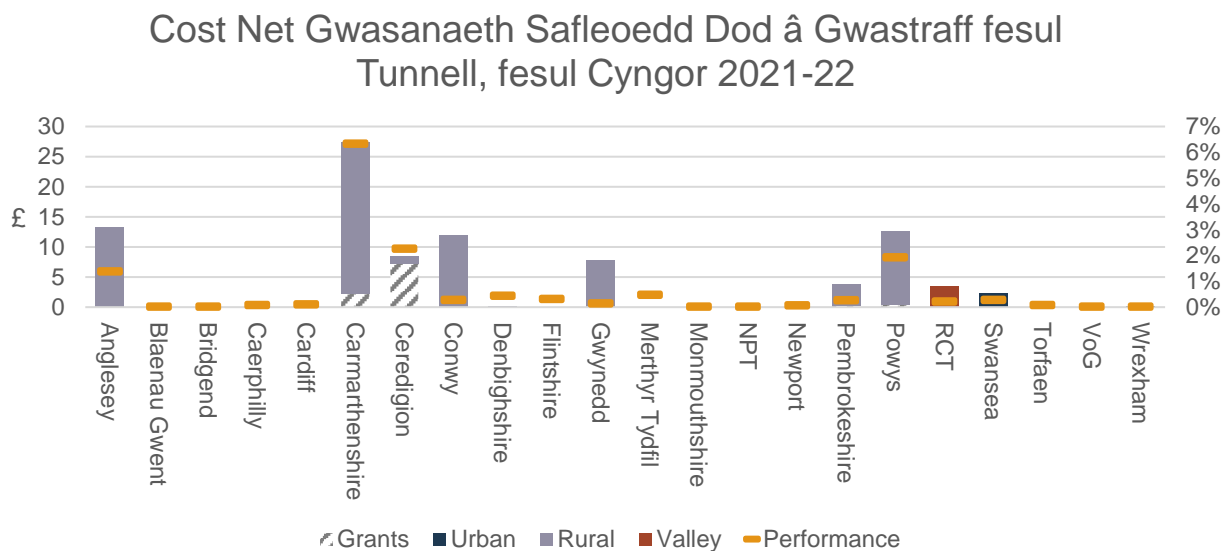

Ffigwr 56 – Costau safleoedd dod â gwastraff fesul tunnell.

100. Gellir gweld bod costau a pherfformiad yn amrywio'n fawr ar draws y grŵp. Mae hyn yn adlewyrchu'n bennaf y gwahanol lefelau o ddarpariaeth ar draws Cyngorau. Fodd bynnag, mewn rhai achosion, mae costau casglu'r gwastraff hwn wedi eu cynnwys gan wasanaethau eraill fel canolfannau ailgylchu gwastraff y cartref.

101. O'r data craidd, mae'n bosibl cymharu gwariant cyffredinol gwasanaeth safleoedd dod â gwastraff 2021/22 gyda 2020/21.

	20/21	21/22	% y newid	Cost fesul cartref 21/22
<b>Dod â gwastraff</b>	£952,408	£972,691	+2.13%	£0.67

102. Gwelwyd cynnydd o 2% o ran gwariant safleoedd dod â gwastraff rhwng 2020/21 a 2021/22. Dros yr un cyfnod, gwelwyd gostyngiad o 481 tonnelli (5%) yn y crynswth a gasglwyd drwy'r rhwydwaith safleoedd dod â gwastraff oherwydd gostyngiad yn nifer y safleoedd dod â gwastraff; mae hyn yn parhau fel tuedd tymor hwy. Mae'r cynnydd mewn gwariant yn debygol o fod yn gysylltiedig â chwyddiant. O ystyried chwyddiant, gwelwyd union ostyngiad o ran gwariant mewn termau real yn achos safleoedd dod â gwastraff.

103. Mae'n debygol bod crynswth y deunyddiau a gasglwyd drwy'r rhwydwaith safleoedd dod â gwastraff yn lleihau o ganlyniad i systemau casglu ymyl palmant cynhwysfawr ac y bydd nifer y safleoedd yn parhau i leihau oherwydd lefelau uchel o halogiad o ran y deunyddiau ailgylchu a gwastraff masnachol sy'n cael eu gadael. Fodd bynnag, mae safleoedd dod â gwastraff yn parhau i wneud cyfraniad sylweddol at gyfraddau ailgylchu rhai Cynghorau, yn enwedig Cynghorau gwledig. Bu i Sir Gâr, er enghraifft, gasglu 7% o GST o safleoedd dod â gwastraff.

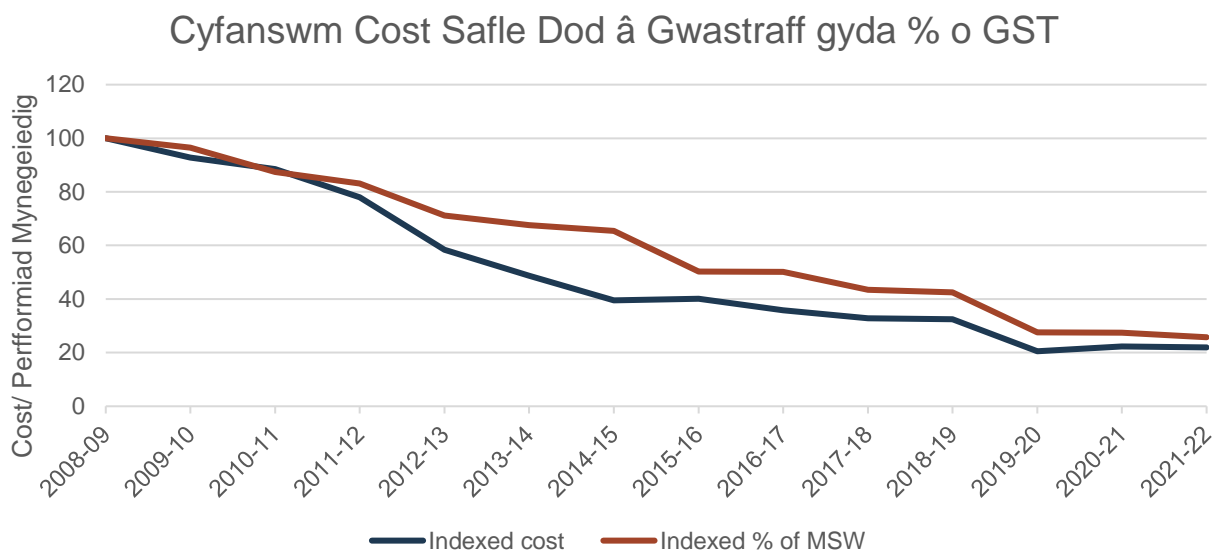

**Ffigwr 57 – gwariant safleoedd dod â gwastraff ers 2008/09**

105. Unwaith eto, gellir archwilio'r duedd dros y tymor hwy. Mae gwariant a'r crynswth a ailgylchwyd trwy'r rhwydwaith safle dod â gwastraff wedi gostwng yn raddol ers 2008/09. Mae'r graff yn dangos rhywfaint o gynnydd yn ystod 2020/21, a all fod o ganlyniad i gyfyngiadau'r pandemig. Mae'r dirywiad mewn perfformiad yn debygol o fod oherwydd y gostyngiad parhaus yn nifer y safleoedd dod â gwastraff gan Gynghorau.

## 11. Gwastraff Arall a Gasglwyd

### 11.1 Gwasanaeth Gwastraff Masnachol

104. Mae Ffigwr 58 yn dangos cyfanswm cost gwasanaeth gwastraff masnachol (net o incwm).

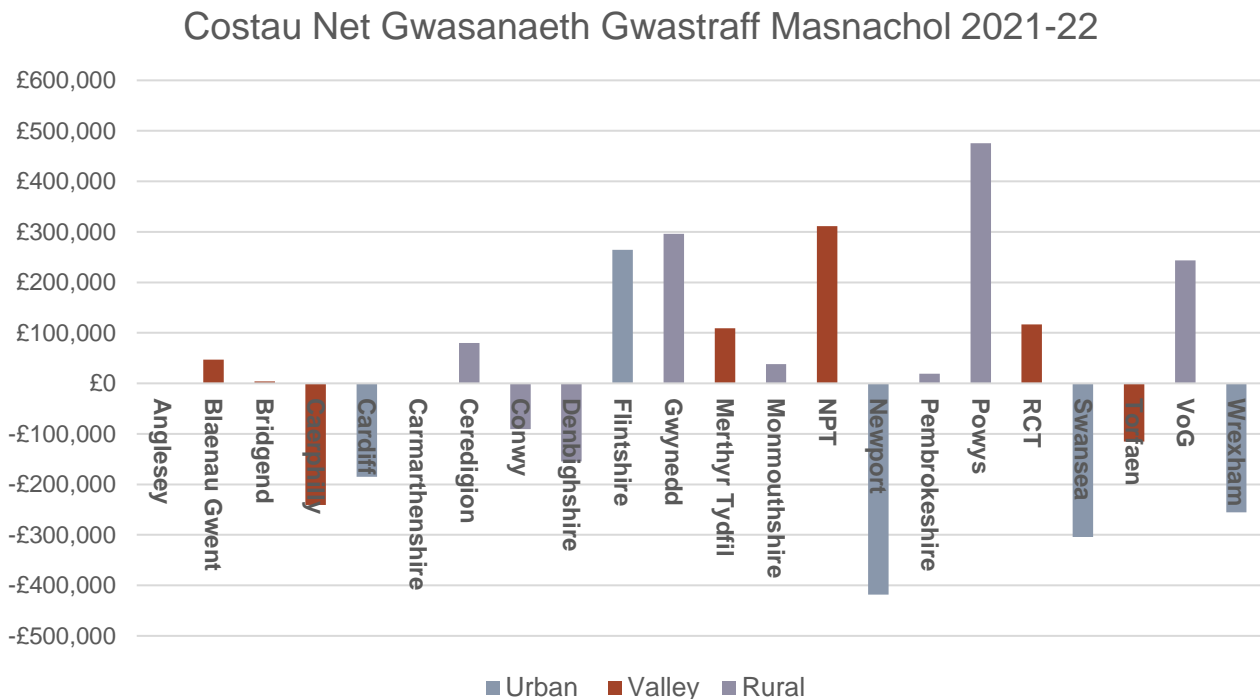

**Ffigwr 58 – Cost gwasanaeth gwastraff masnachol<sup>15</sup>**

105. Gweithredir rhai gwasanaethau gwastraff masnachol trwy gasglu gwastraff masnachol ar rowndiau casglu gwastraff cartrefi. Yn aml, caiff tunelledd a chostau cysylltiedig eu dosrannu o bwysau cyfartalog biniau, ac felly efallai nad yw'r costau sydd i'w gweld uchod yn cynnig cynrychiolaeth lawn o wir gost gwasanaeth. Yn achos wyth Cyngor, roedd yr incwm a wnaed drwy godi tâl yn gwrthbwysu costau darparu'r gwasanaeth; mae hyn yn dri Chyngor yn fwy na 2020/21. Nid yw Sir Gâr yn cael ei chynrychioli yn Ffigwr 58, oherwydd cytundeb Teckal ar gyfer rheoli'r holl gasgliadau gwastraff masnachol/masnachu. Nid yw Ynys Môn wedi'i chynrychioli yn Ffigwr 58, gan nad yw'n darparu gwasanaeth gwastraff masnachol. Ni chaiff Pen-y-bont ar Ogwr ei chynrychioli, oherwydd gwariant net cyffredinol isel.

106. Rhwng 2020/21 a 2021/22, gwelwyd cynnydd o £4 miliwn o ran incwm cyffredinol gwastraff masnachol, i £21.2 miliwn. Gall y cynnydd sylweddol hwn fod o ganlyniad i

<sup>15</sup> Gellir cael rhagor o wybodaeth fanwl am wasanaethau Gwastraff Masnachol trwy'r Grŵp Meincnodi Gwastraff Masnachol, a hwylusir gan y [Rhaglen Gwella Gwastraff](#).



## 11.3 Gwastraff Clinigol

110. Gellir gweld yn Ffigwr 60 bod pedwar Cyngor (Sir y Fflint, Gwynedd, Merthyr Tydfil a Wrecsam) yn dangos costau ar gyfer darparu casgliadau gwastraff clinigol. Mae'r costau hyn yn cynnwys casgliadau gwastraff clinigol ar ran Byrddau Iechyd Lleol, yn ogystal â chasgliadau hylendid eraill ar wahân. Efallai bod mwy o Gynghorau yn darparu casgliadau gwastraff clinigol, ond nad ydynt yn gallu dosrannu'r costau, ac felly nid ydynt wedi'u cynnwys yn Ffigwr 60.

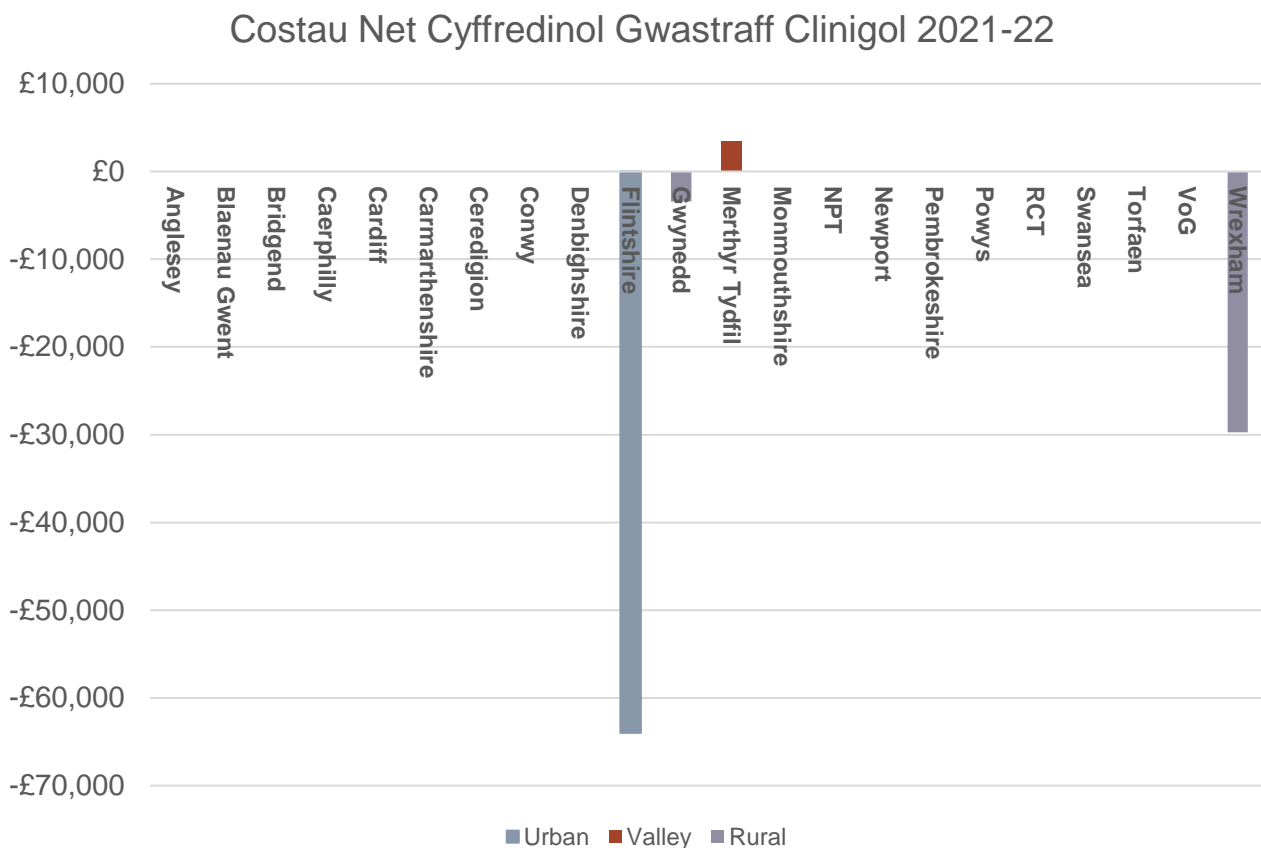

**Ffigwr 60- Cost gwastraff clinigol**

## 12. Y Cam Nesaf

- Mae'r Adroddiad Cyllid Gwastraff Blyneddol yn adroddiad meintiol i olrhain gwariant dros amser. Byddai Cyngorau wedi cael mynediad at adroddiad ariannol cryno yn manylu ar wariant gwastraff eu Cyngor eu hunain ar wasanaethau gwastraff cartrefi a'u sefyllfa o gymharu â Chyngorau eraill yng Nghymru.
- Bwriedir i'r Adroddiad Cyllid Gwastraff Blyneddol ffurfio sail ar gyfer dadansoddiad pellach yn y gwaith meincnodi. Eleni, bydd tri phapur meincnodi ar gael i Gyngorau ynghyd â dadansoddiad mwy manwl o gostau casglu, yn canolbwyntio'n bennaf ar wasanaethau gwastraff bwyd, gwasanaethau ailgylchu deunyddiau sych a chanolfannau ailgylchu gwastraff y cartref.
- Bydd y Prosiect Cyllid Gwella Gwastraff yn datblygu dros amser er mwyn ystyried polisiau newydd megis Cyfrifoldeb Estynedig Cynhyrchwyr a'r Cynllun Dychwelyd Ernes.



Atodiad – Tabl A  
 Manylion gwasanaethau casglu

Cyngor	Dull Casglu Ailgylchu	Amllder Casglu Gwastraff Gweddilliol	Daliedydd Gwastraff Gweddilliol	Amllder Casglu Gwastraff Gardd	Gwastraff Gardd Ffi	Nifer y Canolfannau Ailgylchu Gwastraff y Cartref	Nifer y Safleoedd Ailddefnyddio
Ynys Môn	Glasbrint	Bob tair wythnos	Bin 240 Litr ar Olwynion	Bob pythefnos (cesglir trwy gydol y flwyddyn)	Ffi	2	
Blaenau Gwent	Glasbrint	Bob tair wythnos	Bin 240 Litr ar Olwynion	Bob wythnos (Tymhorol)	Dim ffi	2	
Pen-y-bont ar Ogwr	Glasbrint	Bob pythefnos	Sachau Glas Ymyl Palmant 65 Litr (2 fag)	Bob pythefnos (Tymhorol)	Ffi	3	1
Caerffili	Cymysg	Bob pythefnos	Bin 240 Litr ar Olwynion	Bob wythnos (Cesglir trwy gydol y flwyddyn)	Dim ffi	6	1
Caerdydd	Cymysg	Bob pythefnos	Bin 140 Litr ar Olwynion neu Sachau Coch Streipiog (3 bag)	Bob pythefnos neu bob mis dros y Gaeaf	Dim ffi	2	1
Sir Gâr	Cymysg (Bob pythefnos)	Bob pythefnos	Cartrefi yn darparu eu bagiau eu hunain (4 bag)	Bob pythefnos (Tymhorol)	Ffi	4	1
Ceredigion	Dwy Ffrwd	Bob tair wythnos	Cartrefi yn darparu eu bagiau eu hunain (dim cyfyngiad)	Bob pythefnos ar gais	Ffi Cafodd y gwasanaeth ei atal gan amlaf yn 2021/22)	4	1
Conwy	Glasbrint	Bob pedair wythnos	Bin 240 Litr ar Olwynion	Bob pythefnos	Ffi	2	1
Sir Ddinbych	Cymysg (Bob pythefnos)	Bob pythefnos	Bin 140 Litr ar Olwynion	Bob pythefnos	Ffi	3	
Sir y Fflint	Glasbrint	Bob pythefnos	Bin 180 Litr ar Olwynion	Bob pythefnos	Ffi	5	
Gwynedd	Glasbrint	Bob tair wythnos	Bin 240 Litr ar Olwynion	Bob pythefnos	Ffi	8	1

## Atodiad – Tabl A

### Manylion y gwasanaethau casglu

Merthyr Tudful	Glasbrint	Bob pythefnos	Bin 140 Litr ar Olwynion	Bob pythefnos (tymhorol)	Dim ffi	2	1
Sir Fynwy	Ffrydiau Lluosog	Bob pythefnos	Cartrefi yn darparu eu bagiau eu hunain (2 fag)	Bob wythnos (tymhorol)	Ffi	4	1
Castell-nedd Port Talbot	Glasbrint	Bob pythefnos	Bin 140 Litr ar Olwynion	Bob pythefnos	Dim ffi	3 (mae 1 ohonynt yn safle a rennir gyda Chyngor Powys)	1
Casnewydd	Glasbrint	Bob pythefnos	Bin 120 Litr ar Olwynion	Bob pythefnos	Dim ffi	1	1
Sir Benfro	Glasbrint	Bob tair wythnos	Darperir bagiau gwastraff gweddilliol (3 bag)	Bob pythefnos (Tymhorol)	Ffi	6	
Powys	Glasbrint	Bob tair wythnos	Bin 180 Litr ar Olwynion	Bob pythefnos (Tymhorol)	Ffi	5 (mae 1 ohonynt yn safle a rennir gyda Chastell-nedd Port Talbot)	
Rhondda Cynon Taf	Dwy Ffrwd	Bob pythefnos	Cyfuniad o Finiau 120 a 240 Litr ar Olwynion	Bob wythnos a bob pythefnos dros y gaeaf	Dim ffi	6	2
Abertawe	Ffrydiau Lluosog (Bob pythefnos)	Bob pythefnos	Cartrefi yn darparu eu bagiau eu hunain (3 bag)	Bob pythefnos	Dim ffi	5	1
Torfaen	Didoli Ymyl Palmant	Bob pythefnos	Bin 140 Litr ar Olwynion	Bob pythefnos	Dim ffi	1	1
Bro Morgannwg	Glasbrint	Bob pythefnos	Cartrefi yn darparu eu bagiau eu hunain (2 fag)	Bob pythefnos (tymhorol)	Dim ffi	2	
Wrecsam	Glasbrint	Bob pythefnos	Bin 240 Litr ar Olwynion	Bob pythefnos a bob mis dros y gaeaf	Ffi	3	1

## Atodiad – Tabl A

Manylion y gwasanaethau casglu

I gael rhagor o wybodaeth ynghylch manylion y gwasanaeth, ewch i'r Canolbwynt Meincnodi:

<https://www.benchmarkingwales.net/IAS/launch>